MUNDO deportivo

JUAN URRIOLABEITIA

Eficaz centro medio de Estudiantes de Eva Perón

$1.50

EN TODO EL PAIS

NUMERO 328 ★ BUENOS AIRES, 28 DE JULIO DE 1955

NUNCA LO HICIERON MEJOR LAS MANOS DEL HOMBRE

12506 es el número del artículo de este

Mandeville

confeccionado en mamón marrón o negro, con suela marca **BISONTE,** *la suela que no absorbe la humedad, plantilla de curtido vegetal que* **NO MANCHA LAS MEDIAS,** *de impecable y perfecta fabricación, terminado a mano, lleva materiales de primera selección, en medidas por medio punto y diferentes anchos, doble suela a* **$231.** *Plantillado. Industria Argentina*

GRIMOLDI

LA MARCA DEL MEDIO PUNTO

FLORIDA 834

FLORIDA 252, SUIPACHA 375, , RIVADAVIA 6782 y 11416, CABILDO 2162, CALLAO 52, BOEDO 832 y SUS 25 SUCURSALES

● *Colaboran en este número*

Carlos Aloé
Emilio Rubio
Horacio D. Besio
Miguel A. Merlo
Héctor Villita
Alejandro Yebra
Atilio E. Chiesa
Eduardo Ballari
F. A. Bizzarro
Juan del Monte
Ricardo J. Souza
Eduardo M. Almira
Gregorio Milderman
Adolfo Haimovitz
Víctor H. D'Angelo
Dr. Eduardo Saunders
María Esther Cartasegna
Adelmar R. Echeverría
Carlos E. Guimard
Edmundo L. Benítez
Alain Guern
Miguel Angel Busso
Francisco Cano Carreras
Angie
Gustavo Guerrero
Ulises Barrera
Pedro Patti
César De Madrid
Héctor Sáenz Peña
Gleán Morel
Armando W. Andino
Raúl Ballari
Héctor Rensonnet
Oxer
Raúl Canizaro
Rafael Olea
Dante Nodari
Gustav Krieger
Armando Puente
Hernán Rigot
Robert Descamps

● *En el Arte*

Molas
Héctor
Prestipino
H. Marino
R. Marino
Cirelli

● *En la Fotografía*

Olivieri
Pinter
González Arrilli
Pampín
Sanjurjo
Goñi
Carbonell
Avico
Casales
Fernández Burgos
Delpodio
Romero
González J.
Damiano
Manrique
Rivas Mansilla
Barrios
Orsini
Galizia
Flannaca
D'Ascanio
Pastorelli
Pastorella
Tuma
Martinena

Por Héctor

La Figura de la Semana

NUESTRA PORTADA

Entre los valores de la nueva generación, Juan Urrelabeitia es de los que más rápidamente alcanzó el primer plano. En los actuales momentos constituye uno de los valores más sólidos de Estudiantes de Eva Perón.

MUNDO DEPORTIVO
Número 328
Buenos Aires, 28 de julio de 1955

Juan P. Artigas

Quien en contra le jugó habrá quedado de cama porque el domingo se alzó con la mitad del programa

Entre defensas firmes y ataques pálidos naufragó el clásico

Esta acción de Angelillo pudo decidir el partido sobre sus postrimerías. Había penetrado hasta el fondo el centrodelantero académico. Pero falló en precisión cuando remató.

Por Héctor Sáenz Peña

UNA intención ofensiva de San Lorenzo, acaso habría bastado para que este equipo se adjudicase los dos puntos en el partido contra Rácing. Pero las tácticas excesivamente conservadoras del "ción" permitieron la división de honores con la "academia", del mismo modo que el equipo local, carente de una delantera hábil y, sobre todo, sin atacantes decididos y penetrantes, tuvo que volver a conformarse con el empate.

Es curioso el contrasentido que se advierte al nombrar a los equipos por sus motes habituales: extraña, en efecto, que San Lorenzo, que ganó el título de "ción" por su estilo impetuoso, agresivo, resulte a la postre un conjunto exclusivamente de defensa y despojado de todo espíritu ofensivo. De igual manera sorprende que la clásica escuela recinguista devenga en un estilo desmañado, sin brillo alguno y sin pizca de orden.

Naturalmente, comprendemos ciertos eventuales. Rácing, en efecto, está probando fortuna con esta delantera, que necesita tiempo para aclimatarse a las exigencias de la primera y, especialmente, a la forja individual de sus componentes. Por su parte, San Lorenzo recién ha adoptado este tipo de accionar y tiene que dejar pasar un tiempito hasta tomarle la mano a la modalidad.

Entretanto, corresponde recalcar que una y otra espera trajo como consecuencia el desluciido espectáculo brindado en un cotejo que, por muchos motivos y sobremanera por su honrosa tradición, era aguardado por sus perspectivas hermosas. En el primer momento pareció que el cotejo tomaría ese rumbo, pero la esperanza duró poco. La agresividad de San Lorenzo, evidenciada en potentes y sucesivos remates al arco, se malogró después, apenas Balay comenzó a orientar a su equipo según es común en él. Mas en Rácing, que de dominado al comienzo pasó en seguida a dominante, operóse un proceso de disminución similar; cedió, a su vez, la ofensiva, haciendo que el partido, muy movido y promisorio en el primer cuarto de hora, concluyera en un primer tiempo sólo discreto y en una segunda etapa profundamente pobre.

La disposición defensiva de San Lorenzo se concretó, diríamos, en líneas de tres hombres. En la retaguardia, Castillo y Vivas a los lados, pizarro al centro en la línea media, Martina y Benegas como volantes y hasta Coll, retrasado para cumplir una misión de distribuidor de juego; a Sanfilippo le correspondió la tarea de obstaculizar a Balay, de modo que el ataque quedó cifrado a Berni, Gutiérrez y López, pocos hombres, en verdad, para superar una defensa plantada con firmeza, como la de Rácing. Ocurrió entonces que, paulatinamente, San Lorenzo quedó sin delantera, virtualmente, ya que sus posibilidades se redujeron a chutazos espectaculares de Coll, único que por su posición podía estar más o menos desprendido de los defensores oponentes.

Es indudable que tanto Martina como Benegas realizaron poco menos que a la perfección la tarea de quite y despeje. Pero los atisbos sistemistas de la alineación de San Lorenzo quedaron arrumbados en el centro de la cancha, de donde sólo de tanto en tanto, y en reacciones esporádicas de su ánimo y no por imposiciones de su puesto, pasó Martina; en cambio, Benegas optó, permanentemente, por quedarse en el centro, donde se advirtieron en algunos instantes cuadros muy plásticos pero poco prácticos. Recordamos que en el primer tiempo tuvimos ocasión de ver a los cinco delanteros de Rácing ubicados, dentro de su campo, a medio metro de la línea central; enfrentando a cada uno, en campo defensivo y a la misma distancia de la raya divisoria, cinco defensores de San Lorenzo. Como ejemplo de hombre a hombre, pocos tan elocuentes. Así, cuando un delantero tomaba la pelota, su custodia se le adelantaba para marcarlo, mientras los demás defensores se replegaban para impedir escapadas. Automáticamente, el marcador quedaba aislado, y si salía airoso de la puja individual, no podía encontrar con-

No obstante la oposición de Pizarro, con quien cae en el choque, Adalberto Rodríguez logra rematar dentro del área grande. No puede interceptar Blazina. Pero sólo será un susto.

RACING	0
SAN LORENZO	0

Cancha: "Presidente Perón".
Juez: Tuurman.

RACING: Domínguez; Dellacha y García Pérez; De Vicente, Balay y Sivo; Cupo, Maschio, Angelillo, Rodríguez y Cigna.

SAN LORENZO: Blazina; Castillo y Pizarro; Martina, Benegas y Vivas; Bernl, Coll, Gutiérrez, Sanfilippo y López.

rapidez a quien cederle la pelota. En otros términos: un buen ensayo de "sistema", malogrado por no encontrarle la compensación ideal para el ataque.

El "sistema" no es una manera de jugar "a no perder". Eso se llama, simplemente, "tacañería", fea, por cierto, en un espectáculo profesional. El "sistema" —aún discutido y hasta vapuleado— también busca el gol. Con uno sólo le basta, pero al menos busca uno. Y San Lorenzo, parcialmente sistemista, practicamente no lo buscó, lo mismo que Rácing.

De acuerdo a los análisis iniciales ya expuestos, Rácing comenzó con muchos bríos. Superó, así, la presión adversaria y pasó al contraataque decidido. Fué siempre —como que su línea media atendió, también, el apoyo— el equipo más profundo y el que, por consiguiente, estuvo más cerca del gol. Sólo que al final se adoptó otro temperamento táctico reservado: Balay, que agiganta a sus forwards, pasó a su vez —acaso temiendo los contragolpes rivales— a desempeñarse solamente en la defensa. Y entonces los bisoños ágiles cayeron en un ir y venir insulso, sin coordinación alguna, desorientados e inclusive nerviosos.

Todo quedó en figuras individuales destacadas: Benegas, el principal, seguido en orden por Martina y Balay; en otra línea, muy parejos, Pizarro, García Pérez, Coll y Dellacha. Lo demás, matices dados por los arqueros en esporádicas atajadas dignas de elogio. ◆

Tanto Domínguez como Blazina respondieron siempre bien a las escasas exigencias de los débiles ataques. Por las dudas, aquí se arroja Domínguez ante un remate.

De espectador en el duelo entre Sanfilippo y Dellacha está García Pérez. Y así el azar ha reunido a tres de las figuras más empeñosas de este partido sin mayor relieve.

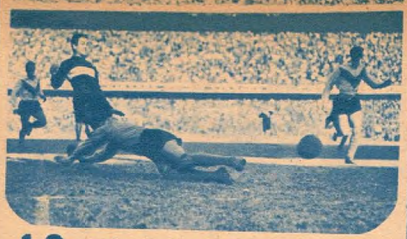

1.º Navarro, fuera de foco, pone fin a una combinación brillante de Mouriño y Rosello, batiendo por completo a Germinaro.

2.º Correspondió a Pizutti, hábil y sobrio, señalar el segundo gol. En rápido desplazamiento ha tirado cruzado y... gol.

3.º Superando la barrera, el violento remate de Borrello vence las manos de Germinaro. El autor festeja la conquista.

5.º Desde larga distancia el cañoncito boquense sorprende al arquero, al que derrota con un potente tiro cruzado.

BOCA lució los atributos de un gran equipo

Por Dante Nodari

BOCA, el equipo que el domingo enfrentó a Vélez Sársfield, fué el Boca de los grandes días. Es curioso y muy halagador por cierto, especialmente para su gran legión de simpatizantes, que en el decurso del tiempo, y no obstante las distintas variantes introducidas en su alineación mediante la incorporación de elementos de otras entidades, el popular conjunto de la ribera haya logrado conformar un team de la fisonomía con que alcanzara justa fama y prestigios merecidos. La escuadra que doblegó a las huestes del "fortín" por el categórico score de 5 a 1 fué, sin lugar a dudas, un derivado de virtudes. Armónica en todas sus líneas, pujante y vigorosa. Hasta sus delanteros, cuyas características más señaladas respondían siempre a un desplazamiento simple, sin atisbo de sutilezas, ofrecieron en la oportunidad una exhibición de habilidad y destreza insospechada a la que agregaron un positivismo tan elocuente como el que refleja el tanteador.

En el período inicial de la contienda, donde nos fué brindado lo mejor del encuentro, lucieron los forwards lo mejor de sus galas. Pases cortos, penetrantes, inteligentes aperturas a las puntas y sobrio dribbling. A todo ello agréguese gran codicia y resolución en el área chica, con lo queda compendiada su labor en esta conquista de tan sólidos quilates. Por supuesto que todo ese brillante trajinar del ataque zeneize estuvo respaldado por el cometido de su gran defensa, la que, cuando Boca necesitó poner distancias en el marcador a fin de cubrirse de cualquier sorpresa, sacó a relucir la variedad de sus recursos, que ya sabemos que son abundantes. Precisamente por ser habitual el regular desempeño de los hombres que componen el sexteto posterior boquense, es que destacamos el magnífico presente de sus compañeros de vanguardia.

Ahora bien, se preguntará el lector: ¿esa brillante demostración del ganador obedeció a una superación propia o a una defección del team visitante? Es una verdad de perogrullo que en fútbol, como en toda otra manifestación deportiva, cuando a un equipo todas las cosas le salen bien, al otro por lógica consecuencia se les tornan adversas. Mas en este caso Vélez, sin ser el conjunto aguerrido que todos conocemos, tuvo un andar por momentos tan lucido como teso-

BOCA JUNIORS 5
VELEZ SARSFIELD 1

Cancha: Boca Juniors
Juez: Elliot

BOCA JUNIORS: Mussimesi; Colman y Edwards; Lombardo, Mouriño y Pescia; Navarro, Rosello, Borrello, Pizutti y Cuchiaroni.

VELEZ SARSFIELD: Germinaro; Iglesias y Allegri; Ovido, Ruiz y García; Sansone, Conde, Ferraro, Zubeldía y Manzi.

Goles en el primer tiempo: Navarro a los 20'. Pizutti a los 28' y Borrello a los 31'.

Goles en el segundo tiempo: Navarro a los 20'. Borrello a los 35' y Conde a los 36'.

En la única intervención seria de Mussimesi, vemos al gran guardavalla planear, desviando el tiro.

nero. No decayó nunca en su prodigalidad, aunque, sí, vimos en sus delanteros un afán desmedido en abusar del pase, sobre todo teniéndose en cuenta la calidad de los hombres de la defensa rival. Con ello no sólo hicieron estériles sus cargas, sino que recargaron la labor de sus compañeros de la retaguardia. Quizá se engolosinaron con esos primeros diez minutos que les resultaron favorables, en los que sus desplazamientos llevaron inquietud a la defensa auriazul, mas la verdad es que luego cayeron en un círculo vicioso del cual no salieron hasta que el juez puso fin a la brega. En ese lapso, Boca se mostró receloso, empero rápidamente cambiaron el curso de los acontecimientos apenas los delanteros llevaron las primeras incursiones serias sobre la valla de Germinaro.

Ya a los 11 minutos, sendos tiros de Navarro y Borrello se estrellaron contra el travesaño. Ahí quedó quebrada la ligera ofensiva de los de la V, para precipitarse el boquense como un aluvión sobre el arco adversario. Vino a los 20 minutos el golazo de Navarro y otro no menos magnífico de Pizutti 8 minutos después. Siguió el vencedor en su magnífico despliegue de habilidad y positivismo, ratificado ello a los 31 minutos, cuando el cañonero boquense venció las manos de Germinaro y señaló la tercera conquista local. Cómo sería su dominio, que Mussimesi recién tuvo la primera contención de cierta seriedad a los 32 minutos. Pese a que el andar boquense no mantuvo su ritmo en la segunda etapa, se deslizó siempre dentro de una superioridad evidente, que sólo decayó al lograr Navarro y Borrello elevar los guarismos, que sólo redujo Conde sobre el final del cotejo en jugada personal. Resulta evidente que Vélez fué un equipo desparejo, donde el desdibujamiento de la labor de sus delanteros recargó la tarea de los defensores, que no pudieron poner dique contención a los cada vez más pronunciados afanes zeneizes. Fué así magnífico el triunfo boquense. ◆

No se habían cumplido los 12 minutos y ya las tribunas locales vibraron de enorme entusiasmo. Primero Navarro y luego Borrello hicieron estremecer a los adictos al estrellar sus potentes remates contra el travesaño.

Para el resfrío

Combata los resfríos y sus consecuencias. Al primer síntoma, tome **GENIOL**, que calma, entona y descongestiona. Por su triple acción, **GENIOL** es superior!

GENIOL

MILLONES DE PERSONAS LO TOMAN

¡Viva alegre y optimista!

TOME

Tuil

EL LAXANTE MODERNO

La oportuna salida de Díaz, guardavalla de Chacarita Juniors, hace que Catoira tire al arco con apresuramiento. La pelota será contenida a medias por Díaz y luego conseguirá alejar el zaguero Molinari.

CHACARITA JUNIORS	1
F. C. OESTE	0

Cancha: Ferrocarril Oeste
Juez: L. Burfield

CHACARITA JUNIORS: Díaz; Molinari y Ferrero; Pegnotti, Montero y Moreno; Rodríguez, Barrelro, Ravelli, Campana y Busico.

F. C. OESTE: Marrapodi; Alonso y Garaisini; Bufatelli, Díez y Martínez; Dezorzi, Berón, Catoira, Tacchi y Piovano.

Gol en el primer tiempo: Busico a los 36'.

CHACARITA ENCONTRO LA FORMULA QUE NO HALLO FERRO

Por Edmundo L. Benítez

CUANDO se vió la alineación de la línea delantera de Oeste, con toda la artillería pesada apuntando a la ciudadela de Chacarita, y especialmente con dos obuses en el extremo izquierdo, se creyó que tendrían oportunidad de comprobar la fortaleza de Díaz, que acaso por exceso de vestimentas o de vitaminas lucía una imponente figura. Pero lo que no se tuvo en cuenta fué la trampa antitanques de la línea media del conjunto de San Martín, que plantó sus aristas, no de cemento pero sí de aspereza, y no dejó que el balón llegara con comodidad a los pies de aquellos temibles catapulteros.

Sucedió así que hubo en la cancha dos equipos de muy distintas modalidades. Oeste, con todo su corazón para dejar la última posición o, por lo menos, para arañar dos puntos muy necesarios. Para esto puso su entusiasmo y su buena voluntad, pero unidos a una dosis común de desorden. Faltó coordinación adelante y atrás y sólo Marrapodi, por aquello de jugar solo, tuvo esta vez una encomiable serenidad.

Chacarita Juniors lució como un conjunto discreto, muy firme, como decimos, en su línea media, bien dispuesto adelante y expeditivo en su zaga. Ubicados de este modo los rivales, la pelota fué llevada de un lado a otro con mucha frecuencia, pero con distinto método, y, como ocurre generalmente en estos casos, el más ordenado logró ventajas. Así Chacarita Juniors llegó al término de la etapa con la mínima de un gol, que merecía tan sólo por su mejor acción técnica, pues en el desarrollo del juego hubo cierta paridad.

La segunda parte no fué totalmente agradable, porque la acción recia que inició Dezorzi encontró rápida réplica en el otro campo. Se sucedieron así las interrupciones y el juez corrió a lo largo y a lo ancho del verde para ordenar un "break" colectivo, pues las miradas eran no ciertamente cordiales. Sin embargo, no había razón para ello, pues aunque Oeste empujaba más, el empate no llegaba, porque sus propios delanteros se enredaban con la pelota y la defensa visitante no dejaba un claro. Y una demostración de este juicio es que Díaz no tuvo, en realidad, que atender ninguna situación de extrema urgencia, pues sus defensores se dieron maña para desvanecer todo riesgo.

Pasaron así los minutos con gran angustia de los simpatizantes del equipo de la casa, pues no sólo el score era adverso, sino que resultaba evidente que Chacarita se lucía en la defensa de ese gol único, ante las demañadas intentonas de los verdes. Esa nerviosidad estuvo también presente entre los jugadores locales, que llevados por su afán de salir airosos del campo se empeñaron en una recia pugna, con hombres que son reconocidamente eficaces en este sentido.

Poco antes del término del cotejo hubo un incidente desagradable, lógico por lo áspero de la brega en esos instantes, pero luego de un amago peligroso de tormenta todo volvió al orden y Mr. Burfield, sudoroso y flemático a la vez, dió orden de bajar el telón, pareciendo que ya estaban todos serenos. Claro que los que indudablemente no estaban tranquilos fueron los adictos de Oeste, que no tienen ya fuerzas para soportar tan creciente adversidad. ◆

Ante un centro de Piovano salta Dezorzi y consigue cabecear, luego de superar a un defensor de Chacarita. Tacchi y Molinari observan la jugada, que no tuvo ulterioridades. El team de San Martín ganó 1 a 0.

EL LUNES
1º de AGOSTO
se inicia la
143ª

LIQUI-DACION

FABULOSAS REBAJAS

VEA nuestras vidrieras
HOY y compruebe
lo excepcional
de las ofertas

Aproveche las incomparables conveniencias de un
CREDITO
solicite ya el suyo
y, para los Caballeros Porteños, el ventajoso
PLAN 10 M
(crédito en 10 meses)

Gath & Chaves

Florida y Cangallo - T. E. 33 Avda. 1960

RIVER, TARDIO PERO SEGURO

Por Gleán Morel

Vernazza fué el hombre más arrollador del ataque riverplatense y fué oportuno su trueque de puestos con Sánchez. Se le ve en el grabado, junto con Mogaburu, mientras Gioffre aplica las férreas tenazas.

UNA hora y cinco minutos estuvo la pelota olfateando las trincheras adversarias antes de recibir el soberano envión que sirvió para inaugurar el tanteador. Digamos, antes de entrar en detalles explicativos, que como bautismo de gol esa jugada redimió por su belleza y precisión todo cuanto de insulso había predominado en el primer período. River Plate estableció allí, en esa acción barroca, no tanto su predominio en la cancha como la estirpe de su fútbol personalísimo.

Fué una jugada de virtuosos. En el hilván con que Venini estiró su apoyo se enganchó la vehemencia de Vernazza, para avanzar en el cruce matemático de Menéndez, de resultas de lo cual Sívori sesgó hacia la valla esa pelota picarescamente impulsada por concurso de cuatro hombres. Puro ajedrez riverplatense, con aéreo vatvén de "tomá vos y dale Braulio", mientras en la operación quedaban superadas las ansias de toda una defensa.

Gol con sello de fábrica. Rehabilitación de todo un andar colectivo medio flojón, con dispersas figuras útiles y unos cuantos hombres que daban la impresión de haber perdido el ómnibus. River ofreció frente a Estudiantes decidida contención defensiva, con Pérez brillando tupido, pues su seguridad llega hasta a exasperar a los contrarios, en tanto que al lado suyo se va perfilando como cosa seria el zaguero Hernández, tucumano él y de lo más adivinador para sacar peligros remotísimos. Mantegari las iba de obrero del fútbol, muy entregado a salvar su divisa con honradez, en tanto que Carrizo actuó como a resorte desde la valla y muchas de las bravas cuestiones las estranguló lejos de las maderas.

RIVER PLATE	**2**
ESTUDIANTES	**0**

Cancha: Vélez Sársfield

Juez: Lamolina

RIVER PLATE: Carrizo; Pérez y Hernández; Mantegari, Venini y Sola; Vernazza, Sánchez, Menéndez, Sívori y Loustau.

ESTUDIANTES: Gioffre; Casanueva y Silvero; Garcerón, Urriolabeitia y Mogaburu; Scialino, Quaglia, Rolando, Molina y Ruggieri.

Goles en el segundo tiempo: Sívori a los 20' y a los 38'.

A Estudiantes le costaba arrimar pólvora, pues si bien vadeaba cómodo el agujero central, —debido a cierto desfallecimiento de Venini— luego estrellábase su quinteto con la solvente actitud de Pérez, quien lo tuvo un tanto a los revolcones a Rolando. Poco y nada buscó el visitante de ver cómo le podía ir por su derecha, y fué a favor de esa conducta errónea que se agigantó el rendimiento de Sola. En ese hombre descansó la real estructura de River, ya que Sola actuó como verdadero eje medio, facilitador de apoyo y seguro en la contención.

La faena de 45 minutos, la del primer período, fué honorable para Estudiantes. Hermosa línea media la suya, con Urriolabeitia en señor, un poco a la vieja usanza de centrehalf distribuidor de juego, con quien trataron de hacer miga Mogaburu, por su tenacidad, y Garcerón, muy útil éste cuando olvidó su "tete a tete" con el escurridizo Sívori, a quien vemos dentro de la cancha como recordando a unos de esos ajíes picantitos. De la oposición lógica entre ataque y defensa —que es el fundamento final de todo partido— surgía un equilibrio apenas roto por situaciones de riesgo aparecidas en ambas vallas después de la media hora. Era poco argumento para pretender, cualquiera de los rivales, la obtención de beneficios legítimos. Una vez cortó el pasmo Carrizo, por requerimiento de Quaglia, y en la ocasión siguiente Mogaburu echó a la esquina cuando el tiro de Menéndez parecía ir con firma y estampillado rumbo a la red.

En el rodar de la bola, ya en el segundo tiempo, la aplicación

Menudo trabajo dió Sívori con sus entradas, obligando a despejes de positiva energía. Aquí ha quedado entre Silvero y Casanueva, en oportunidad de hacer efectivo un rechazo

Inesperado golpe de cabeza fué el de Sivori, a causa del cual ya está la pelota saltando entre los postes. River Plate superó a Estudiantes después de una hora extensa de juego muy equilibrado.

de River pudo más que la idéntica candidez con que Estudiantes trataba de repetir el período anterior. Hubo un proceso de preparación al volver Vernazza como interior y Sánchez ser relegado junto a la línea de cal pues estaba visto que el muchacho no daba una en el clavo. Con empuje soslayó River que la meta de gol no estaba lejana, como antes, y al concretarse ese hermoso gol de apertura, de neto cuño riverplatense, el camino se mostró menos erizado de negativas. Estudiantes desparramó un ahinco mayor, hubo buen sentido de orientación en Urriolabeitia, pero sin variar en su plan ingenuo de ataque mal podía destruir la solidez de ua defensa donde, ahora, también rolaba cómodo Venini.

No hubo languidez, ni escepticismo en Estudiantes, pero sí erróneo concepto de acción ofensiva. Por el resquicio ya abierto para su aplomo la escuadra de Núñez apisonó el éxito final. El mismo Sivori, apelando a otra escurridura, decretó el segundo tanto cuando para la defensa rival todo se reducía a aguardar el destino de un tiro punitivo ejecutado por Loustau. Suele pasar desde que el fútbol es fútbol. Lo que no acontece en una hora ocurre en veinte minutos. El River vencedor, en ese lapso breve, se redimió de lo que antes no había hecho. ◆

NUESTRA MEJOR PROPAGANDA!

El Centroamericano de Futbol se jugará con bola Superval Extra

Asi lo dispuso el Comité Organizador

Así fue acordado por el Comité Organizador en su sesión del jueves 9 de junio de 1955: se usará la SUPERVAL EXTRA, EN DOBLE T. Se hará un pedido de 100 bolas (84 para juego diurno y 16 para juego nocturno).

El Comité Organizador, de acuerdo con los árbitros, tomará las providencias necesarias para que esas bolas, tanto en su peso como en su volumen, reúnan los requisitos reglamentarios (peso: 396 gramos como mínimo y 453 gramos como máximo; volumen: 68 centímetros como mínimo y 71 centígramos como máximo), antes de los partidos.

También, de acuerdo con los árbitros y con los equipos visitantes, se procurará que en cada partido se pongan a la disposición de los señores árbitros 3 bolas, completamente nuevas, en las condiciones antes expuestas, las cuales podrán ser usadas indistintamente por la pronta reposición en juego de una de ellas, cuando la que estuviere en uso saliere de la cancha.

En este caso es conveniente resaltar que, en una de sus más recientes decisiones la «INTERNATIONAL BOARD» estableció que "*la pelota que se usa durante un partido no podrá ser cambiada si no es con el consentimiento del árbitro*", lo que de cierta manera parece contradecir los deseos expresados en el párrafo anterior, pero la verdad es que el "*consentimiento*" del árbitro puede ser obtenido con anterioridad al inicio de los partidos, desde que se le compruebe que las tres pelotas que van a ser puestas en uso fueron *pesadas y medidas* y que son *enteramente nuevas*.

(de Honduras Deportiva)

Unicos Fabricantes: **SUPERBALL, S.R.L.**–DON BOSCO 3721/25 - T. E. 62 - 2736 y 4472 - BS. AIRES

Preciso instante en que el remate potente y medido de Reynoso parte rumbo al arco de Huracán. La pelota dará en el pecho y la barbilla de Medinabeytía, dejándolo semigroggy. Fué una jugada de gran peligro para el arco de los vencedores.

HURACAN DEMOSTRO A LANUS QUE GOLES SON TRIUNFOS

Por Alejandro Yebra

POCAS veces como en esta ocasión puede aplicarse tan estrictamente la clásica sentencia del título. Huracán, que parece marchar definitivamente rumbo a la ansiada rehabilitación, supo demostrar ante un Lanús, que acaso lo superó en juego posicional y mucho más en brillantez, que en materia de fútbol... goles son triunfos.

Es cierto que si nos atenemos al análisis esencialmente panorámico, es decir que si sólo tomamos en cuenta qué equipo predominó en las acciones y cuál de ellos exhibió mayores virtudes colectivas, no hay dudas en reconocer que las opiniones —en general— favorecerían a los "granates". Pero es el caso que no basta con ello; de ahí que los partidos no se ganan por "puntos", como en el boxeo, sino por goles de diferencia.

Esto, que aparece como una simple perogrullada futbolística, tiene, no obstante, su razón de ser. Hay que tener presente que existen maneras distintas de jugar y, por consiguiente, formas diversas de concebir el medio más práctico para llegar al triunfo. Y si goles son triunfos, no puede negarse que ahí están los cuatro convertidos por Huracán, que explican una conquista incuestionable. Por otra parte, esos cuatro goles resultan elocuentes, por cuanto significan premiar a quien los obtuvo como para castigar a quien no supo evitarlos. Huracán llegó al éxito con sus propias virtudes. Lanús resignó una derrota terminante merced a sus propios defectos.

Y vayamos al partido. Lanús tuvo 20 minutos iniciales muy lucidos. Se le vió bien plantado, con una línea media dueña de la situación y una vanguardia hábil, rápida y brillante. Huracán, en cambio, pareció jugar replegado, buscando el contragolpe como arma efectiva que le permitiera nivelar las diferencias que se advertían en el desarrollo del juego.

Empero, el team visitante, obstensiblemente dominador de la situación, insistía en el craso error de no rematar. Ello dió asidero para que, aliviada la extrema defensa local, su línea media pudiera adelantarse un poco más y facilitar así la penetración de sus ágiles.

A los 25 minutos se origina la incidencia que habría de cambiar el trámite del partido. Bendazzi trabó ilícitamente, dentro del área, a Portaluppi. Servido el penal por

HURACAN 4
LANUS 0

Cancha: San Lorenzo
Juez: Lynch

HURACAN: Medinabeytía; Scherli y Filgueiras; Ardanaz, V. Rodríguez y D'Angelo; Respuela, Rossi, Infante, Montoño y Portaluppi.

LANUS: Alvarez Vega; Prato y Beltrán; Bendazzi, Guidi y Nazionale; Fernández, Daponte, Cejas, Reynoso y Moyano.

Goles en el primer tiempo: Rodríguez (penal) a los 26' y Portaluppi a los 44'.

Goles en el segundo tiempo: Respuela a los 18 y a los 32'.

TABLA DE POSICIONES

EQUIPOS	Pts.	Js.	Gl.	El.	Pl.	Gv.	Ev.	Pv.	Gf.	Gc.
Boca Juniors	16	10	5	—	—	2	2	1	25	13
River Plate	16	10	5	1	—	2	1	1	18	11
G. y E. de Eva Perón	13	10	4	—	2	1	3	—	18	14
Independiente	11	10	2	3	—	1	2	2	13	13
Racing	11	10	3	1	1	1	2	2	15	11
Chacarita Jrs.	10	10	4	1	1	—	1	3	19	19
Lanús	10	10	2	1	2	2	1	2	15	16
N. O. Boys	10	10	4	1	—	—	1	4	13	14
Vélez Sársfield	10	10	2	2	—	1	2	3	12	15
Estudiantes Eva Perón	9	10	1	2	1	1	3	2	15	19
S. Lorenzo de Almagro	9	10	3	—	1	1	1	4	11	12
Huracán	8	10	1	2	3	2	—	2	20	19
Rosario Central	8	10	2	1	1	1	1	4	16	16
Platense	7	10	2	1	1	1	—	5	15	22
Tigre	7	10	3	1	1	—	—	5	12	18
F. C. Oeste	3	10	1	3	2	—	—	4	10	19

PROXIMA FECHA: Chacarita Js.-Boca Juniors; Vélez Sársfield-Racing; San Lorenzo-Tigre; Rosario Central-River Plate; Estudiantes-G. y Esgrima; Platense-N. O. Boys; Independiente-Huracán y Lanús-F. C. Oeste.

V. Rodríguez, Huracán pasó a ganar por uno a cero, en momentos en que todo indicaba lo contrario, pues realmente, si alguien merecía una ventaja hasta entonces, era Lanús.

Pero ya queda dicho. El team "granate" comenzó a pagar tributo a su desidia por el gol. Huracán, en cambio, se aferró a su ventaja y la defendió con firmeza. Tanto que hasta tuvo pasajes de reacción encomiable. Sobre el final, otro contragolpe de Huracán —seguía Lanús accionando colectivamente mejor— permitió a Portaluppi elevar a dos la ventaja.

Se esperó en el período complementario que Lanús corrigiera los defectos apuntados. Sólo restaba insistir en el tiro al arco, pues pese al dos a cero, Lanús demostraba que era capaz de llegar hasta los tres palos defendidos por Medinabeytía.

No obstante, nada de esto ocurrió. Al contrario, la defensa "granate" acusó gruesas fallas. Jugando muy "abierta" facilitó la entrada de Montaño y aún de Infante, y las acciones se fueron recargando para Prato y Beltrán, cuando no para Alvarez Vega.

Pese a ello, hubo momentos en que la visita volvió a practicar su buen juego, atildado, armónico. Así se acercó varias veces hasta el área local, aunque sin rematar. Huracán creció entonces nuevamente, y un disparo, oportuno y medido, de Respuela terminó con las esperanzas visitantes: tres a cero.

Hasta el final del partido imperó esa impresión. Acciones vistosas de Lanús; cargas positivas de Huracán. Y retornó la emoción de gol por intermedio del mismo Respuela, cuando ya la suerte del equipo sureño estaba echada. Con amplia diferencia a su favor, el "globito" fué otro equipo, más seguro de sí mismo, más aplomado, tanto, quizá, como parecen prometerlo para el futuro la calidad y nombradía de sus integrantes. Lanús, en cambio, debe mirarse en ese espejo, es decir en lo ocurrido, y no olvidar la lección recibida. Aquella que dice que en materia de fútbol... goles son triunfos. ◆

TABLA DE GOLEADORES

J. Borrello (Boca Juniors)	6
E. B. Cucchiaroni (Boca Juniors)	6
A. O. Massei (Rosario Central)	6
L. Pentrelli (G. y Esgrima)	6
V. E. Sayago (Platense)	6
R. Bonelli (Independiente)	5
F. Campana (Chacarita Jrs.)	5
N. Conde (V. Sársfield)	5
A. A. Labruna (River Plate)	5
J. A. Portaluppi (Huracán)	5
E. Bernardo (N's. Old Boys)	4
H. A. Bourgoing (Tigre)	4
M. Boyé (Boca Juniors)	4
B. Cejas (Lanús)	4
E. Grillo (Independiente)	4
F. Loiácono (G. y Esgrima)	4
H. López (Platense)	4
A. Moschio (Rácing)	4
E. R. Montaño (Huracán)	4
A. Ravelli (Chacarita Jrs.)	4
F. C. Respuela (Huracán)	4
U. Reynoso (Lanús)	4
R. Rolando (Estudiantes)	4
J. Sanfilippo (San Lorenzo)	4
S. J. Vernazza (River Plate)	4

Antes de que pudiera intervenir Ardanaz, consigue cabecear Moyano, puntero izquierdo de los "granates". Huracán fué más práctico que su atildado oponente, ganando con justicia.

Por infracción ilícita de Bondanzi en perjuicio de Portaluppi, sirvió la pena V. Rodríguez. Como muestra la foto, nada pudo hacer el arquero Alvarez Vega, de Lanús, con su estirada.

Consúltelo con la almohada...

ello es el testimonio inexorable de la salud de su cabello... Si le demuestra que Ud. empieza a perderlo...; ¡no vacile! adopte de inmediato **Jabón Champú MONSUARÉ** con **Resorcina** (Meta-hidroxi-benceno) la nueva droga maravillosa que combate la seborrea y la caspa, principales causas de la caída del cabello. Sus resultados son asombrosos, y se aprecian desde la primera aplicación! Para completar su tratamiento **Crema Fijadora MONSUARÉ** con pura seda natural, arma su peinado suavemente, sin empastarlo, y a la vez que lo protege, le confiere atractiva y natural sedosidad.

GARCIA BRION 4

MONSUARÉ

EL TRATAMIENTO QUE SALVA A SU CABELLO

*

El **tratamiento Monsuaré** es indicado para hombres, mujeres y niños. Adquiéralo en farmacias y perfumerías de todo el país, o gire $ 27.80, con sus datos, y lo recibirá a vuelta de correo.

Jabón Champú $ **9.80**
Crema Fijadora $ **18.—**

* **KENEDY ARGENTINA S. R. L.**, Cochinoca 488 Capital T. E. 60-9244

Venta Aut. M. A. S. y S. P. Cert. B-7024 y B-10.014 — Pat. Inv. 9345

ESCUCHE "LA REVISTA DEL CINE" LUNES, MIERCOLES y VIERNES A LAS 20 HS. POR RADIO MITRE

Producto de una buena jugada personal de Papa fué el segundo gol de Gimnasia, que convirtió el mismo insider. Casi simultáneamente, Martínez conquistó el tanto que habría de darle el triunfo a los locales.

Tras el segundo gol de Platense, creció Gimnasia

Por César De Madrid

AUNQUE parezca un contrasentido, Gimnasia y Esgrima venció con el penal que le dió a su rival el segundo gol. El juez, señor Meade, sancionó a Smarggiassi y con él, a Gimnasia injustamente, pues la pelota dió en su brazo, cuando el half salió a buscar la acción.

Ese penal, que significó una nueva conquista para Platense, parecía dar un cariz definitivo a las cosas, toda vez que el conjunto de Nuñez, con líneas mejor trabadas, cumpliendo una actuación brillante y positiva a la vez, había concluído el primer tiempo con merecida ventaja.

Y esa chance que, en su error, le ofrecía el árbitro, terminaba al parecer con las descoloridas esperanzas que pudieron hacerse los adictos de Gimnasia y Esgrima.

Poco después, cuando todavía no se habían acallado las protestas suscitadas, para aumento de los males, Gerónimo recibió un golpe tan serio en la espalda, que el juego se suspendió durante seis minutos, para atenderlo.

La depresión del conjunto local duró lo que un relámpago. Ofreciendo todavía la ventaja de su arquero maltrecho, se lanzó resueltamente en busca de las posiciones del adversario, con decisión, firmeza y garra que hasta entonces no había mostrado. Platense, que antes exhibiera una aptitud que justificaba su ventaja parcial, no encontró positiva acción defensiva para oponer a la decidida labor del local, y los defensores calamares, tan resueltos y capaces hasta entonces, titubearon con frecuencia. Todavía alcanzaron a diluirse algunos avances, por falta de eficaz remate en el quinteto mensana. Pero ya se advertía que era otro su espíritu y su peligrosidad.

En una acción en que la resistencia no fué definitiva, Pentrelli achicó la diferencia, insinuándose lo que habría de ocurrir luego. Gimnasia y Esgrima creció con ello y el ataque tuvo mejor respaldo, pues Schadlein ocupó el centro de la línea media, con indudable capacidad.

Todos los efectivos locales fueron echados adelante y al promediar el período, Papa igualó las posiciones en una meritoria jugada personal. En seguida cargó de nuevo el ataque, y antes del minuto, cuando la defensa contraria no había salido todavía de su asombro, Gimnasia obtuvo el gol que le daba la victoria definitiva.

El match siguió disputándose con vivacidad, como si no hubiera sido bastante todo el atractivo que había vivido el concurso, en ese enhebrar de emociones.

El equipo, que antes había aparecido como virtualmente derrotado, realizó una faena positiva, de indudable eficacia. Cozzi, que en el primer tiempo dió la impresión de ser imbatible, tenía que arrojarse constantemente para evitar nuevas derrotas, mientras los hombres de defensa, un poco más adelante, se mostraban absortos ante la exhibición de aptitudes que brindaba su oponente.

Cuando Platense resultó el mejor, mostrando una actuación pareja, en la que se señalaba como característica principal la acertada trabazón de sus líneas, estuvo en ventaja. Luego, no era posible que la hazaña del adversario, se desvaneciese por un simple golpe de suerte.

En resumen, se asistió a una confrontación con características destacadas para fijarlo en el recuerdo.

El error del árbitro que, al principio impresionó como una tremenda injusticia, contribuyó para que Gimnasia y Esgrima, que en el período inicial había aparecido como adormilado, despertara sus ansias de superación y realizase una acción enjundiosa y positiva. De tal suerte el espectáculo ganó en calidad y tan acentuadamente, que la concurrencia pudo decir al final, "por esta vez, bienvenido sea el error del árbitro". ◆

Bajo y a un rincón tiro Sayago el penal que dió a Platense su segundo gol. A partir de ese momento, el vencedor experimentó una firme reacción que se manifestó muy rápidamente en las cifras.

GIMNASIA Y ESGRIMA . 3
PLATENSE 2

Cancha: Gimnasia y Esgrima

Juez: Meade

GIMNASIA Y ESGRIMA: Gerónimo; Ambrosi y Carboni; Schadlein, Miranda y Smargiassi; Pentrelli, Papa, Lolácono, Martínez y Bustos.

PLATENSE: Cozzi; Doval y Menéndez; Maldonado, Civico y Molina; Murúa, Báez, Beraza, A. López y Sayago.

Gol en el primer tiempo: Beraza a los 35'.

Goles en el segundo tiempo: Sayago (penal) a los 4', Pentrelli a los 18', Papa a los 24' y Martínez a los 25'.

G-179-5

Por qué
GILERA
es una
motocicleta verdadera?

porque demuestra su
PERFECTA ESTABILIDAD
en todas las pistas y caminos del mundo...

1ra en el tortuoso, diabólico Tourist Trophy, de la Isla de Man.

1ra en el sinuoso circuito de Nuerburgring - con 164 curvas -.

1ra en las praderas australianas

Asegúrese su GILERA G 150, tipo Sport: resérvela AHORA!

1ra en San Isidro, en el premio Bodas de Oro.

1ra por donde corre el Zonda, en el Parque de Mayo de San Juan.

1ra en el Autódromo Municipal

...y en cualquier lugar que se practique turismo o en el diario ir y venir como medio de transporte eficaz y económico: siempre

1ª GILERA

GILERA Argentina
Bdo. de Irigoyen 546 Buenos Aires

DISTRIBUIDORES EXCLUSIVOS
BORIS GARFUNKEL E HIJOS S. A. *Bmé. Mitre 1824* ● **ROBERTO BERLINGIERI S. A.** *Hipólito Yrigoyen 1602*

Un remate largo de Gianserra obliga a Tissera a una rápida estirada, rechazando parcialmente el envío. Aguilar queda fuera de colocación en su acometida y Zoff completará el despeje. Central armonizó mejor.

Rosario Central fué más sereno

Por Rafael Olea

DE muy escasos relieves técnicos y emotivos resultó el cotejo que apuraron Tigre y Rosario Central. Quizá el enorme deseo de alzarse con la victoria, para mejorar así su poco cómoda situación en la tabla de valores, impidió a ambos conjuntos rendir en la medida de sus aptitudes.

Tigre pareció ser quien más se vió afectado por ese factor anímico. Prevaleció en el campo durante la primera parte, pero los hombres de avanzada no supieron encauzar sus esfuerzos centralizando el juego en demasía. Esta táctica, lógico es, favoreció la tarea de contención de la visita provocando de continuo el lucimiento de su zaga, donde Biagoli, espectacular en los despejes, demostró un sentido de la ubicuidad realmente llamativo.

En el loable propósito de impulsar a su quinteto hacia las extremas posiciones adversarias la línea media local se adelantó muchas veces con exceso. Y así vimos a Hidalgo como si pretendiera arrastrar a los suyos con su ejemplo, buscar las mallas centralistas con la codicia de un hombre de ataque. Rosario Central, cuya defensa marcaba con acierto, encontró así, en sus réplicas, expedito el medio campo, por el que gestó algunas cargas que pudieron entrañar mayor peligro si sus delanteros hubieran explotado mejor esa coyuntura favorable.

Ha venido un centro desde la derecha y Biagoli con un golpe de cabeza desvía la trayectoria de la pelota hacia el córner. Aguilar continúa su ya infructuosa carrera, mientras Tissera sigue con la mirada el esférico.

Se jugó mucho en el centro del field y fueron tan espaciadas como cómodas las intervenciones de Rugilo y Tissera.

Un afortunado contragolpe del huésped le reportó su primera conquista, y así, sin haber sumado mayores merecimientos, se encontró Central en ventaja al cierre de la primera fracción.

Cobró otra fisonomía el cotejo en su reanudación. Se animó Tigre acicateado por el score adverso y sin mejorar su desempeño en la labor colectiva; pero insuflado por una voluntad desbordante, atrincheró al once rosarino en la defensa de su ciudadela, y un cabezazo de Méndez premió sus afanes.

Nos pareció que el cotejo recién empezaba. Que aquel anodino primer tiempo había sido un mal sueño. Pero nuestras ilusorias conjeturas duraron lo que un lirio. Volvió el cotejo a su incoloro matiz. Y cuando Central se colocó en ventaja cundió la desmoralización en las filas tigrenses, haciendo suyo el huésped el predominio.

Fué en ese lapso donde la visita justificó su ventaja. No deslumbró, ni siquiera fué buena su exhibición, pero hubo en sus ataques un mayor sentido de la colaboración y la serenidad suficiente como para obtener un mejor provecho de las situaciones favorables.

Apuró Tigre hacia el final, buscando, en nerviosas acometidas, la igualdad de los guarismos. Y otra vez tornaron a apuntar los defectos señalados.

Rosario Central soportó enhiesto, tranquilo, la borrasca. En esa serenidad estriba la razón del éxito alcanzado por la visita. ◆

ROSARIO CENTRAL 2
TIGRE 1

Cancha: Tigre
Juez: Cross

TIGRE: Rugilo; Gaggino y Bores; Gianserra, Brunetti e Hidalgo; De Bourgoing, Méndez, Burgos, Aguilar y Ortigüela.

ROSARIO CENTRAL: Tissera; Biagoli y Cardoso; La Rosa, Ducca y Zoff; Gauna, Marchetti, Mottura, Vilariño y Oliveira.

Gol en el primer tiempo: Mottura a los 36'.

Goles en el segundo tiempo: Méndez a los 8' y Vilariño a los 27'.

Ducca se antepone a la acción de Méndez y con un recio cabezazo devuelve un centro largo de Gianserra. La defensa del huésped actuó con mucho acierto, facilitada su faena por la falta de trabazón que denotó el ataque local.

VIRUTAS DE LA SEMANA

LETRAS

Después de muchos cabildeos —que si tira Filgueiras, que si tira Portaluppi— se encargó Víctor Rodríguez del tiro penal. Iban cero a cero y en el indicador leíase TONO. Cuando pateó el eje medio, convirtiendo el gol, el jugador y el tablero mostraron TINO.

VENCEDOR

Con el número dos en la inicial de San Is'dro, el jockey Ortiz Tapia cumplió LASAGNA...

YUNTA

Los extremos se tocan. Bright ganó la segunda del sábado y su compañero Sumábalo entró último. Claro que el vale de cien ganadores que jugó mi amigo al que entró cola pudo hacerse efectivo. Ya que la cotización... Sumábalo.

GUALICHO

River y Huracán tuvieron suerte actuando como locales en canchas ajenas. Para River, emparentado con el triunfo, no fué cosa del otro mundo. Pero para Huracán, tan dejado de la mano de Dios, fué motivo para que los hinchas estudiaran la cábala de vivir de prestado todo el año. Sobre todo que desde hace un tiempo el field de Patricios parece embrujado. Es allí donde menos ganan. A lo mejor "La Quema" los tiene "quemados"...

INOPERANCIA

Rácing y San Lorenzo habían empatado cero a cero con Rosario Central. Se enfrentaron y... nuevamente cero a cero. Fué así como a la salida, las dos líneas de ataque fueron objeto del ídem de los hinchas. Uno de éstos dijo:

—Ninguno de estos diez es capaz de hacer un gol ni jugando al fútbol de mesa.

PARECIDO

Los jugadores de Huracán salieron con pitucas camperas. Y hacía un calor como para jugar a pecho desnudo. Uno de los linesman se presentó en camisa blanca y el árbitro le hizo colocar el saco porque lo confundió con los jugadores de Huracán. Tanto que casi le cobra un foul...

Brevería

- **Con los triunfos del domingo anterior, Rosario Central, Unión y Central Córdoba completaron "La Vuelta de Santa Fe".**
- **Rosario Central fué la manicura del Tigre.**
- **El gol de Conde no dejó a Vélez zapatero; el de Bussico fué para Ferro un chiste "fúnebre", pero el segundo de Gimnasia hizo añorar a Platense la época en que el menú registraba "Calamares con Papa".**

DUROFLEX
EXCLUSIVIDAD DE LAS CAMISAS RONCEY

Es duro y flexible a la vez!

La combinación perfecta para vestir bien es el cuello Duroflex de las Camisas Roncey. Ofrece la comodidad del cuello blando y la impecable elegancia del cuello duro. Y se lava y plancha en casa... sin almidón, como un simple pañuelo, conservándose el cuello perfecto, sin una sola arruguita, por mucho que usted lo use.

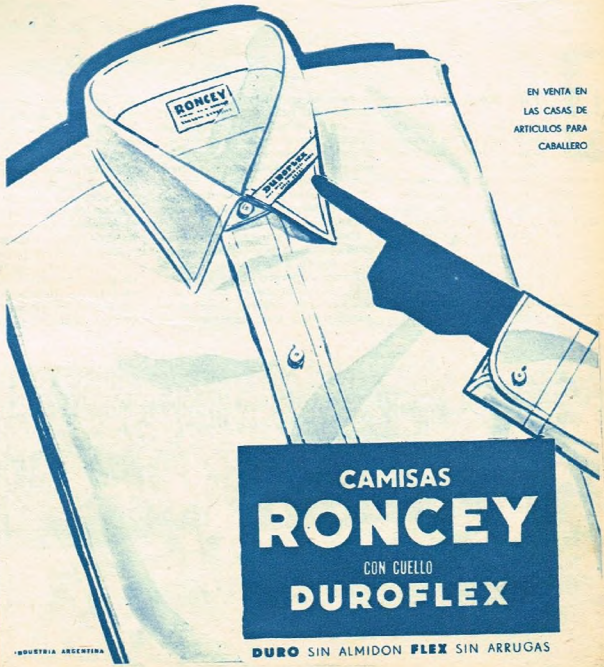

EN VENTA EN LAS CASAS DE ARTICULOS PARA CABALLERO

CAMISAS RONCEY CON CUELLO DUROFLEX

INDUSTRIA ARGENTINA

DURO SIN ALMIDON FLEX SIN ARRUGAS

ARGENTINOS JUNIORS OPUSO EFICAZ TESON AL DESORDEN DE BANFIELD

Por Raúl Baliari

AJUSTADO pero merecido, el triunfo de Argentinos Juniors sobre Bánfield lo refirma como un equipo de positiva garra. Mientras tanto, consolida su posición en el torneo de primera "B", cuya punta, en la tabla de posiciones, mantiene desde la iniciación del mismo.

El partido, de trámite intenso, mostró a dos equipos más entusiastas que técnicos, pues la falta de calidad en el juego desplegado fué suplido con el empeño puesto de manifiesto por el conjunto local para superar a un rival de envergadura. Empeño que dió sus frutos, pues la mejor disposición de los visitantes por hacer juego brillante se vió frenada por el entusiasmo de los locales, que redoblaron su rendimiento hasta doblegar a su peligroso oponente.

Careció el encuentro de la emoción originada por jugadas de peligro frente a las vallas, pues las defensas superaron bien a los ataques y solamente en una o dos ocasiones se vieron apurados los guardavallas. Esta superación de las defensas se debió, en Bánfield, a la estricta marcación que hicieron sus hombres; asimismo, la falta de un delantero que organizara y dirigiera la vanguardia argentinista favoreció más aun los planes defensivos banfileños. Se notó por ello, aun más, la falta de López en el ataque local, ya que es el hombre que tiene a su cargo, habitualmente, esta misión.

Más o menos parecido resultó en el otro campo el trámite seguido por el partido. Bien plantada y decidida, la defensa del vencedor anuló casi totalmente al ataque rival, que lento en su acción, no pudo hallar el camino del arco ni individual ni colectivamente. También estuvo ausente aquí un director capaz, ya que Albella, demora-

Al recoger un rebote del travesaño logra Panzutto (fuera de la foto) vencer a Graneros con un preciso cabezazo, superando también la acción de Bagnato, que observa, con el arquero, el camino de la pelota.

En posición adelantada logra Albella un tanto que será bien anulado por el árbitro. El delantero de Bánfield no actuó con la rapidez que acusó el partido y así pudo ser bien anulado por los defensores locales.

Uno de los pocos momentos de apremio que debieron afrontar los arqueros es bien superado por Graneros, que logrará rechazar una entrada del delantero Trigilli, a quien descuidó peligrosamente el zaguero Ferretti.

do en sus desplazamientos, careció de adecuada noción de distancia, viéndose siempre superado por los defensores locales, cuando no fallando en los pases, carentes de dirección y facilitando que los mismos fueran bien controlados por los custodios de sus compañeros.

Resultó así un partido de defensas del que llevó la mejor parte el once casero hasta que, luego de la conquista del gol y estando a punto de conseguir aumentar su venta al malograr Di Stéfano un tiro penal, cedió posiciones al lesionarse Coccia.

Pudo, de esa manera, reaccionar Bánfield y lanzarse a una ofensiva desesperada, aunque muy desordenada. Empero, ante la visión de la derrota, sus ágiles buscaron con afán el empate; no obstante no pudieron superar la firmeza que opusieron a su acción Nappe y Mascarello, principalmente.

◆

Sorpresivamente, y por amplio margen, cayó Quilmes frente a Almagro. El equipo sureño, que compartía el primer puesto con Argentinos Juniors y Unión, produjo muy baja actuación, acusando una declinación insinuada ya en su encuentro frente a Argentinos de Quilmes. El triunfo de Almagro resultó inobjetable, y gestor de la misma resultó la brillante labor de su línea media. El perdedor pasa ahora a compartir el segundo puesto con Atlanta que se impuso bien a Arg. de Quilmes.

Otra demostración de su poderío brindó Unión, en su campo, frente a Defensores de Belgrano, a quien venció ampliamente. El cotejo resultó favorable al local y el triunfo le permite mantenerse firme en el primer puesto conjuntamente con Argentinos Juniors.

Otro resultado imprevisto fué el que arrojó el partido entre Central Córdoba y El Porvenir. El conjunto rosarino, que no había conseguido aún triunfar en lo que va del certamen, se impuso al fuerte equipo porteño.

El sábado proseguirá disputándose el torneo con los siguientes encuentros: Unión v. Talleres; Defensores de Belgrano v. Sp. Dock Sud; Sarmiento v. Témperley; All Boys v. Argentinos de Quilmes; Atlanta v. Almagro; Quilmes v. Argentinos Juniors; Bánfield v. Central Córdoba; El Porvenir v. Excursionistas; y Nueva Chicago v. Colón.

Los tantos logrados por Panzutto, de Argentinos Juniors, Avila y Mieres, de Unión y Villegas, de Quilmes, tornan más reñida la lucha entre los goleadores, al frente de los cuales se mantiene Calandria, de Nueva Chicago, que nuevamente se hizo presente en el marcador frente a Excursionistas. ◆

LAS POSICIONES

	J.	G.	E.	P.	Gf.	Gc.	Pts.
Argentinos Juniors	13	8	3	2	24	13	19
Unión	13	8	3	2	28	13	19
Atlanta	13	7	3	3	32	22	17
Quilmes	13	8	1	4	29	23	17
El Porvenir	13	7	2	4	25	19	16
Nueva Chicago	13	5	5	3	23	19	15
Sp. Dock Sud	13	7	1	5	31	24	15
Talleres	13	6	3	4	28	21	15
Témperley	13	6	3	4	31	21	15
Bánfield	13	4	5	4	32	28	13
Colón	13	4	5	4	15	19	13
Excursionistas	13	4	3	6	22	30	11
Sarmiento	13	3	4	6	14	18	10
Almagro	13	2	5	6	26	40	9
All Boys	13	3	3	7	17	28	9
Central Córdoba	13	1	6	6	16	27	8
Arg. de Quilmes	13	1	5	7	17	28	7
Def. de Belgrano	13	1	4	8	9	22	6

PULMOSAN alivia la Tos al instante!

Su fórmula moderna de eficacia comprobada, reúne propiedades expectorantes, sedantes y antisépticas. Al instante corta la tos, facilita la expectoración y suaviza la garganta. PULMOSAN despeja los bronquios, tiene poderosa acción desinfectante y es de sabor agradable.

RECUERDE! *El Jarabe en el hogar y las Pastillas en su bolsillo... un tratamiento seguro y sencillo!*

PULMOSAN, antiséptico de las vías respiratorias.

EN RECUERDO DE LA DULCE AMIGA

SE han cumplido tres años del día en que Eva Perón inició su Tránsito a la Inmortalidad. El país entero tributó su sentido homenaje, honrando la memoria de la Abanderada de los humildes, la mujer más extraordinaria en la historia americana de los últimos años. Extraordinaria, porque su acción social y humana superó todas las fronteras, alcanzando por igual a todos los sectores sociales. La idea igualitaria, en ese aspecto, quedó patentizada por sus continuos desvelos, por ese trajín extrahumano que concluyó por arrebatar su vida en plena juventud.

El nombre de Eva Perón está grabado, indeleble y rutilante, en la historia del país, porque su presencia fué visible en el proceso revolucionario que arrancó con el advenimiento del general Perón y en estos momentos tiende a encarrilarse definitivamente, apelando a las armas que esa misma mujer ilustre e inolvidable fundó en su ejemplo de paz y convivencia.

El líder de los Trabajadores en ningún momento ocultó la importancia que para su obra revolucionaria tuvo Evita. Por el contrario, en gesto magnífico fué quien subrayó con palabras históricas el alcance de porvenir que cada acción de Evita involucraba. Su pueblo, el pueblo que ambos forjaron dentro de cánones justicialistas, reconoció en ambos a los conductores de la nacionalidad hacia la luz de la justicia social, la independencia económica y la soberanía insobornable.

Correspondió a Evita el cuidado, la atención, la misión de iluminar y guiar a las reservas más importantes de la Patria. Las reservas expresadas en sus ancianos, en sus niños, en sus mujeres. Imposible resulta, por reciente su obra y por agradecidos sus resultados, sintetizar todas sus realizaciones, con el agregado de que su número, si observado en las razones del homenaje tributado, escapa por el momento a las posibilidades de la recopilación.

Eva Perón, en efecto, está presente en todas y en cada una de las leyes sociales que dieron un justificativo de vida y un elemento de lucha a los niños, a las mujeres, a los ancianos, a los obreros todos de la Nueva Argentina.

En ocasión de cumplirse el tercer año de su muerte, el pueblo, repetimos, evocó su personalidad. Volvió a escuchar, con la emoción fresca de sus días de luz, la palabra rectora de Evita; y en la triste alegría con que nuestros niños pronunciaron su nombre, dijimos todos al agradecimiento a la inolvidable mujer que dió su vida por el beneficio de los humildes de Argentina.

La gente del deporte la hemos recordado, también, con admiración y reconocimiento. Ella fué inspiradora de más de una hazaña, impulsora de mil y una realizaciones consagratorias. Su nombre estuvo permanentemente vinculado a la decisión de los atletas argentinos de ofrecer sus conquistas al Líder y a la exquisita Compañera. Se aguardaba su asistencia a los espectáculos; se ansiaba tener su estímulo; la gloria inicial era saber que se iría al esfuerzo del estadio con el apoyo moral de su aplauso y su consejo.

Era la amiga dilecta de los deportistas, y por eso, en ese tercer aniversario del triste día, la recordamos con admiración, con agradecimiento y con el orgullo surgente de la conciencia de que seguimos por las huellas trazadas por su ejemplo. Mañana, cuando el Deporte de la Nueva Argentina eleve como banderas de júbilos nombres gloriosos que fueron niños humildes, sabremos nosotros volver a recordar a la dulce e inolvidable amiga. Porque en los futuros atletas, en los futuros hombres fuertes y sanos de la Patria, tendremos ocasión de comprobar el sentido, el esfuerzo, el sacrificio de la mujer que lo dió todo, hasta su vida, por la Patria. ◆

LA FOTO para el Recuerdo

• DE JUAN GONI

CHICHON

Equipo representativo del club F. C. Oeste, que viene cumpliendo una interesante actuación en el campeonato argentino de waterpolo de tercera división.

INTENSA LUCHA EN WATERPOLO

Por Gustavo A. Guerrero

EL campeonato argentino de waterpolo, temporada de invierno, que se halla en pleno desarrollo, ha dado origen en la tercera división a una intensa lucha por el primer puesto entre los equipos de F. C. Oeste y Gimnasia y Esgrima "A". Ambos conjuntos, constituídos por elementos calificados y que exhiben una buena preparación, han disputado tres partidos cada uno y obtuvieron 2 victorias y un empate. Las campañas aunque breves, muestran muy parejas condiciones de ambos contendientes, Obras Sanitarias, que a pesar de haber jugado un solo partido demostró innegable poder, y está también con serias posibilidades para constituirse en un serio rival de los dos punteros, pues de acuerdo con sus antecedentes y las condiciones puestas de manifiesto en ese solo encuentro en que intervino, lo sindican como uno de los más firmes candidatos al primer puesto del campeonato.

TABLA DE POSICIONES

	J.	G.	E.	P.	Gf.	Gc.	Ps.
F. C. Oeste	3	2	1	–	18	10	6
G. y E. "A"	3	2	1	–	17	9	6
O. Sanitarias	1	1	–	–	9	0	2
Independiente	3	–	2	1	11	16	2
G. y E. "B"	2	–	1	1	7	10	1
Comunicaciones	1	–	–	1	3	6	0
Italiano	2	–	–	2	3	17	0

Independiente, que en esta primera parte del concurso ocupa una cuarta colocación, también se ha señalado por la interesante actuación de conjunto y se ha mostrado, asimismo, como un cuadro homogéneo, y que puede dar mucho que hacer en el curso del certamen.

El torneo, que ofrece perspectivas de gran atractivo, se disputa con la participación de siete equipos en las piscinas de los clubes Comunicaciones, Independiente y Gimnasia y Esgrima. ◆

RESULTADOS DE LOS PARTIDOS

Gimnasia y Esgrima "A"	5	v. Gimnasia y Esgrima "B"	2
Obras Sanitarias	9	v. Italiano	0
Independiente	4	v. F. C. Oeste	4
Gimnasia y Esgrima "A"	7	v. Independiente	2
F. C. Oeste	6	v. Comunicaciones	3
F. C. Oeste	8	v. Italiano	3
Gimnasia y Esgrima "B"	5	v. Independiente	3

Una escena del partido jugado en la pileta de Independiente entre los equipos de tercera de los clubes Italiano y F. C. Oeste.

TODDY

¡es mejor!

Porque además de sus poderosas sustancias está expresamente reforzado con

VITAMINAS A, B1, B2 y D.

Calcio..!

Hierro..!

Fósforo..!

Las vitaminas y minerales de TODDY son eficaces elementos fortificantes que el organismo de sus niños agradecerá. Por su poderosa fórmula, TODDY es un alimento de suma utilidad para el desarrollo infantil, en especial durante la época escolar. TODDY conviene también al deportista, millones lo toman con provecho. Deles TODDY a los suyos diariamente, señora, y en especial a sus niños, porque TODDY... ¡¡es mucho mejor!!

TODDY

Advierte!

Que se vende **únicamente** en frascos de vidrio **herméticamente cerrados** al vacío, única forma para conservar intactas y frescas las preciosas sustancias que lo han hecho famoso en todo el mundo.

TODDY no se vende suelto!

En Capital Federal, Gran Buenos Aires y Mar del Plata, toma también TODDY en Botellas, otro gran producto de la Cía. TODDY!

Eme

LA MARCA DE MAYOR PRESTIGIO Y CALIDAD EN REPUESTOS Y ACCESORIOS PARA BICICLETAS, PRESENTA EL:

PIÑON LIBRE "EME"

18 DIENTES

"EME" EL PIÑON DE LOS CAMPEONES Y EL CAMPEON DE LOS PIÑONES.

- Rectificado y calibrado al centésimo de milímetro.
- Totalmente cementado, mayor duración y rendimiento.
- Criquet especial, resorte cuerda de piano.
- Doble bolillero completo, no lleva separadores.
- Suave deslizamiento, mayor potencia de marcha con el mínimo esfuerzo.

Pida y exija la marca "EME" en toda clase de repuestos y accesorios para bicicletas nacionales e importadas.

Si no es "EME" no es bueno.

FABRICANTES Y UNICOS DISTRIBUIDORES EN TODO EL PAIS

MARCOS & CIA.

S.R.L. - Cap. $ 100.000.00 m/n.

CORRIENTES 160

ROSARIO

ESTAMOS ya en la época en que, al hablar de polo, tenemos forzosamente que referirnos al tiempo, pues las lluvias periódicas suelen jugar muy malas pasadas a los equipos, obligándolos a mantener los petisos en los boxes, lejos de los húmedos grounds, a la espera de que recuperen las condiciones normales. Tal aconteció con uno de los más tradicionales torneos argentinos, el de la copa Ravenscroft, que, como es habitual, organiza el Hurlingham Club. Sólo se había podido jugar un match, en el que Los Indios "A" eliminó a Luján y se definió otro partido, por W. O. de Tortugas a La Alicia, que, como Los Indios "A" pasó entonces a la rueda semifinal. Los dos semifinalistas que restaban se clasificaron el domingo último, en una jornada magnífica, porque el sol y la agradable temperatura fueron

El joven y dinámico número dos y capitán de los equipos del Club La Gloria, Jorge Marín Moreno, está demostrando singular habilidad en esta temporada, para llevarlos a la victoria ante rivales más capacitados. Frente a San Jorge cumplió gran actuación.

Por Eduardo M. Almira

SIGUE GANANDO LA GLORIA

elementos mucho más que propicios para decidir el éxito de la reunión. Y ya que nos hemos ocupado del tiempo, diremos algo más sobre el polo.

Los dos vencedores de la jornada, y brillantes triunfadores por cierto, fueron La Gloria, que se anotó una gran victoria nada menos que frente al poderoso equipo militar de San Jorge, y Los Ceibos, que no halló dificultades para imponerse en forma categórica a Hurlingham. Fueron dos encuentros de características bien diferentes. La Gloria, una excelente combinación con Roberto Bordey, Jorge Marín Moreno, Pedro Llorente y Raúl Obligado (es decir, casi el mismo team ganador del Circuito Porteño —donde Araguas jugaba en lugar de Llorente—, se encontró al empezar el partido con un equipo que parecía muy difícil de derrotar, aunque tuviera que ceder seis tantos de handicap. La probada valía de Rolando Gutiérrez y Pedro Mercado como delanteros y la sólida defensa de los hermanos Mario y Manuel Laprida, infundían, lógicamente, respeto, con sus 20 goles de handicap total. Pero La Gloria entró a jugar decidido a defender la ventaja, sabiendo que en un partido de seis tiempos, seis goles es algo bravo para descontar, si el que los recibe actúa como la gente.

Y La Gloria jugó en gran estilo, ligero y seguro, bien colocados sus hombres, que cuando fué necesario hacerlo, supieron sacar de la línea a sus calificados adversarios. San Jorge, en cambio, no alcanzó a rendir el poderío que tan bien reflejan sus 20 goles de valorización. Sus integrantes estuvieron poco afortunados en el taqueo, lo que explica que en cinco tiempos sólo lograron dos tantos —uno en el primero y otro en el tercero— y recién durante la etapa final, en una enérgica reacción, marcaron otros cinco, que hicieron la diferencia final menos abrumadora. Y así terminó el juego con el triunfo de La Gloria, por 15 a 7.

En cuanto a Los Ceibos, es un team muy veloz y de poderoso juego ofensivo, que se presentó integrado por Luciano y Hernán de los Heros, Alejandro y Teófilo Borleu. A pesar de que su handicap de 12 goles es igual al de Hurlingham, este conjunto, con José y Ramón Santamarina, Julio Bernasconi y Wyndham Lacey, apareció muy inferior en todo el partido y cayó derrotado por 10 a 1.

Pasado mañana, sábado, se realizarán las semifinales, jugándose una de ellas entre La Alicia y Los Ceibos, partido que ofrece grandes posibilidades de lucimiento. El otro encuentro de la jornada lo sostendrán La Gloria y Los Indios "A", y asimismo, ofrece a los aficionados muy buenas perspectivas. Será, entonces, una reunión de grandes atractivos, dignos de la importancia del trofeo en disputa. ●

Uno de los [illegible] listas más [illegible] raros del [illegible] ello es Mario Laprida, [illegible] de grandes [illegible] títulos y [illegible] tal de S. Jorge.

NO TUVO BRILLO EL TORNEO INTERCLUBES

Por Adolfo Haimovitz

Romeo Galán recibiendo el premio como vencedor de los 100 metros. Junto a él J. Ferro, que se clasificó segundo, y F. Sau, que obtuvo el 3º.

SIGUIENDO con el amplio programa deportivo preparado por las autoridades del Club de Gimnasia y Esgrima en celebración de su 75º aniversario, se realizó también un match atlético entre la representación de dicha entidad y la del Club Atlético Independiente. La justa, en líneas generales, no estuvo a la altura de los calificados valores que en varias de sus pruebas tomaron parte, sobre todo en lo que a los registros establecidos se refiere. Contrariamente con lo acontecido la semana anterior en que tuvimos dos pruebas de fondo, en esta ocasión los atletas de primera categoría que por sus antecedentes y reconocidas aptitudes son los más serios candidatos a integrar cualquier selección, demostraron no hallarse aun en la plenitud de sus medios, aunque algunos de ellos se encuentran en lo que puede considerarse la etapa intensiva del entrenamiento. Es de suponer que tal vez los últimos fríos hayan influído en ellos para alejarlos de las pistas, lo que nos permite aguardar una superación en próximos torneos que los ubique en el plano en que deben hallarse.

Hacindo nombres, debemos referirnos a Romeo Galán, con dos categóricos triunfos en 100 y 200 metros llanos, aunque con registros que no están a la altura del eficiente representante del Club Atlético Independiente.

Ricardo Heber, optimista y entusiasta como siempre, ubicó su primer tiro en los 62 metros 91 centímetros, marca que evidentemente está muy lejos de su real aptitud. Pero según él mismo nos decía espera muy pronto hallarse en condiciones de superar su récord sudamericano, afán que alienta desde hace tiempo y que bien puede convertirse en realidad.

Estanislao Kokourek, ya más aligerado de peso, recorrió los 110 metros con vallas en 15 segundos 7/10 teniéndolo cerca a Ricardo Pieslinger.

La representación de Gimnasia y Esgrima, como se preveía, obtuvo el primer puesto en la clasificación de conjunto, totalizando 284 puntos contra 214 del Club Atlético Independiente. ◆

Un pasaje de la carrera de los 1.500 metros, prueba en la que venció N. López, del Club Atlético Independiente, con un tiempo de 4'10"1/10.

CONCURSO

¡Qué Golazo!

- Su gol más notable?
- Contra Huracán en 1928!
Cual es el nombre de este gran ex-wing de Boca Juniors, apodado Tarasca?
Entre quienes acierten, 5 cajones de GUINDADO PEDEMONTE.

BERNABE FERREYRA

Fué el autor del "Golazo" de Junio.

Ganaron un cajón de GUINDADO PEDEMONTE:
Rogelio Lopez - Capital
A. Demarco - Capital
Jorge Beltrame - Olivos
Nélida Pietrani - El Trébol
L. E. Huerta - Villa Madero

GUINDADO
Pedemonte
BEBALO HELADO

CORTE Y ENVIE ESTE CUPON
Sres. Golazo Pedemonte
Alsina 1360 Capital
El ex-wing derecho de Boca,
es .....

RAGGIO FORCHIERI, & CIA. S. R. L.
$ 6.500.000 m/n. Bolivar 315 - Bs. Aires

El Deporte en el Interior

EL pueblo tiene una predisposición innata hacia la práctica de los deportes; y así podemos ver que en todo el ámbito del país, desde la más conocida de las ciudades hasta los más apartados rincones, todos los hombres poseen una inquietud que los lleva a realizar verdaderas proezas, no solamente de carácter deportivo, sino también de índole orgánica.

Son numerosos los grandes clubes con espaciosas sedes, que se levantan en el interior del país, como también abundan los pequeños y humildes clubes deportivos de modestos lugares y pueblos de la República. Todos merecen nuestra admiración y apoyo. Los grandes clubes, porque son el resultado de un esfuerzo continuado de asociados y simpatizantes que con sacrificio y privaciones, pero con un gran entusiasmo y una enorme voluntad, han podido cristalizar en instituciones que hoy son verdadero orgullo del deporte nacional.

Otros hombres más modestos, con menos posibilidades, con medios más precarios, también han echado las semillas de la creación y fundación de modestos clubes que van aglutinando a la juventud argentina, y de ellos, a no dudarlo, no solamente han de salir hombres capacitados para la defensa del honor del deporte nacional, sino que se ha de ir formando esa juventud en un físico y en una moral que ha de ser la base de las futuras generaciones argentinas.

Mucha gente no conoce realmente cuál es el esfuerzo que se debe realizar para mantener en alto la bandera de estos modestos clubes que, evidentemente, son la base del "semillero" del deporte argentino. De ahí no solamente salen ídolos verdaderos de los deportes populares, como lo son el fútbol, el box, la pelota, el automovilismo, etcétera, sino que han salido deportistas que se llaman Luis Angel Firpo, Justo Suárez, José María Gatica, Eduardo Lausse, Juan Manuel Fangio, Pascual Pérez y miles de figuras del fútbol, que van desde Francisco Olazar a Bernabé Ferreyra, eximios futbolistas que han sido el deleite de los hombres que entienden de estos deportes; hombres de la talla de Juan Carlos Zabala y Delfo Cabrera tienen ese origen, y en fin, miles y miles de los que han formado en los equipos internacionales argentinos y que han colocado bien alto el pabellón nacional. Todos esos hombres, orgullo del deporte argentino, han sido educados y formados en los modestos clubes de barrio; y estamos seguros que todos ellos, ídolos de las multitudes argentinas, guardan todavía en su corazón los colores queridos de la divisa de su primer club.

Por otra parte, la organización del deporte argentino debe estar asentada sobre estos miles y miles de clubes de los pequeños pueblos del interior del país, puesto que es ahí donde el material humano, noble y puro, todavía se mantiene con la idea de hacer deporte por el deporte mismo. Pensamos que ahí la juventud argentina ha de encontrar las bases para su formación física y moral. Por eso creemos sinceramente que debe apoyarse sin ninguna clase de reticencia a estos clubes. Formarlos, estimularlos y apoyarlos con todas las fuerzas morales y materiales que podamos, es hacer Patria. Por eso también pensamos que tanto Gobierno, Estado y pueblo deben poner al servicio de estos clubes, que son la base del deporte nacional, toda la inteligencia y la ayuda necesarias.

El general Perón, en más de una ocasión, al dirigirse al deporte argentino lo ha hecho a los hombres para el fomento del club de barrio. MUNDO DEPORTIVO piensa que ese fomento, que es la base del deporte metropolitano, debe ser extendido al modesto club del pequeño pueblo del interior de la República. Y todo cuanto se haga para afianzarlo y consolidarlo se hace en favor del deporte y de la juventud argentina.

La Nueva Argentina basa su potencial espiritual en los valores morales de su pueblo y está formando las nuevas generaciones que luego han de recibir el testimonio para seguir adelante en esta lucha por la consolidación de la nacionalidad. Los hombres del presente tenemos la obligación de apoyar decididamente la escuela en que esa juventud ha de modelar su carácter; hagámoslo sin tregua, pero también sin pausa.

Carlos Aloé

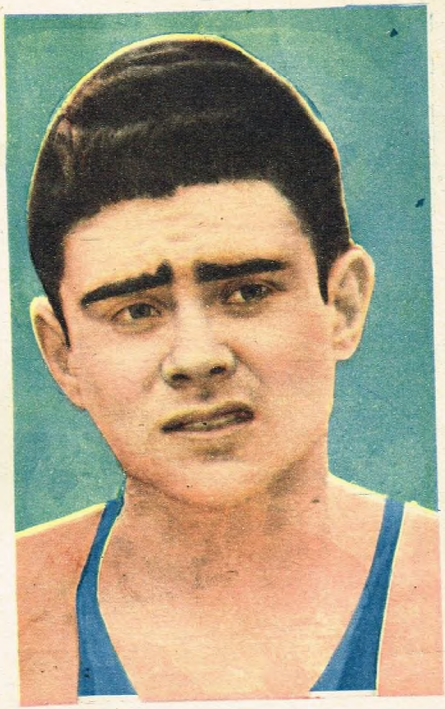

Walter Lemos

CUANDO el hombre enfrentó el primer problema, el desplazamiento, descubrió acaso que en el resorte de sus piernas se escondía esa enorme posibilidad de dominar al espacio. Andar, moverse, trasladarse, estar y sentirse libre porque podía abandonar la quietud cuando quisiera, eran placeres que iban más allá de su potencial físico. Y entonces el caminar, el trasladarse, pasó, después de superar el instante de necesidad, a ser un factor de otro ejercicio: el que pudiera también competir con el tiempo.

La antigüedad nos dice que siempre existió este juego de la carrera pedestre. Que es, al fin de cuenta, una necesidad, como la danza, como el salto, como el recurso que puede servir también a la necesidad de la vida.

Correr fué la satisfacción de saber que podía vencerse la limitación de no tener otra esclavitud que la de la voluntad de quedarse. Por eso también el esfuerzo de correr es en la historia de la civilización un hecho que está adosado a sucesos que dicen de la heroicidad del hombre.

Ahora, en los tiempos modernos, el acontecimiento de correr está nutrido de verdaderas hazañas, que constituyen otro de los juegos del atleta. Y como no podía ser de otra manera, en un país donde la distancia, el horizonte, los límites invitan al traslado, el nuestro tiene su historial de magníficos corredores que no solamente cruzaron triunfadores los caminos de nuestra patria, sino que también llevaron su velocidad al resto del mundo.

Y es en la figura de Walter Lemos, corredor de hoy, en la que depositamos esta nueva dosis de admiración.

◆

Walter Lemos es de los corredores que necesitan no solamente distancia, sino tiempo. Les gusta lanzarse al dominio de los grandes escenarios, de los interminables recorridos, sobre todo cuando se siente azuzado por la presencia de otros corredores que le van exigiendo menos tiempo y más distancia. Y entonces sí: su organismo es un motor que va produciendo esa velocidad que se mide en los diagramas aéreos de los pies, de las piernas, de los brazos, de la cintura, de la misma cabeza...

Correr es para Walter Lemos un ejercicio temperamental. Hay quienes el ejercicio de correr lo ejecutan con el solo desplazamiento mecánico de sus piernas a impulsos de esa fuerza que viene del corazón. En Walter Lemos no: nace en el corazón y en el cerebro, en la voluntad y en la inteligencia, en la psicología y en la reflexión. De ahí que cada carrera suya sea el ejercicio de toda su personalidad. En la que juegan sus condiciones de atleta y de hombre.

En fin: el espectáculo de correr.

◆

Distancias de todos los límites, carreras de todos los tiempos, maratones, vueltas, resistencia; en fin: todo lo que puede exigírsele al hombre puesto en trance de correr, lo tiene ya vencido Walter Lemos. Es probable que sea uno de los corredores que en más pruebas ha participado y también en mayor porcentaje ha vencido, pese al poco tiempo en que se encuentra actuando.

Pero lo evidente es que ello es la consecuencia del hombre no en función de correr, sino en la necesidad de justificar este ejercicio que ninguna máquina podrá superar. Por lo menos en belleza. ◆

Con las mismas armas

Por Hernán Rigot

Don Alejandro Ammi, que ha vivido su experiencia junto a los rings del Norte, sostiene que es necesaria una revisión profunda y reconstructiva de nuestros actuales sistemas.

CADA boxeador aporta a su formación un determinado bagaje físico y va acumulando conocimientos de acuerdo a su temperamento y al resultado de la experiencia a que se ve sometido de continuo por la mano experta de quien lo dirige. Del éxito o fracaso de sus tentativas ante los "sparrings", en los períodos de iniciación, depende su predilección por tales o cuales recursos combativos.

De allí la importancia que tiene la conducción integral, racional y progresiva de un novato. Sobre todo cuando se trata de hombres que no buscan sólo una ubicación en el panorama rentado a los efectos de percibir bolsas más o menos suculentas, sino que han idealizado deportivamente su norte, con la esperanza de hallar algún día en el camino la codiciada oportunidad de ceñir una corona mundial.

Y boxísticamente hablando, la simple mención de los títulos máximos obliga a volver los ojos a la legendaria meca del pugilismo mundial. Porque, admítase o no, los campeones del mundo tienen su cuna en ella. Y a ese reducto, difícil y áspero, hay que salir a buscarlos.

Ahora bien, ¿estámos nosotros capacitados para correr ese albur con chance? Evidentemente, no. Cada vez que viaja un argentino dispuesto a jugar la partida, debe convencerse de la necesidad "sine qua non" de un período de aclimatación en aquel medio. Necesidad incontrovertible de la que nos habla Alejandro Ammi, el conocido director técnico que acompañó a Oscar Pita en su reciente viaje y lo dirigió en peleas como artiendo todas sus horas de entrenamiento.

Ammi es terminante en sus juicios. Luego de haber agudizado su peculiar espíritu de observación junto a los rings, tanto en los gimnasios como en combates, ha llegado a la conclusión de que nosotros no marchamos al compás del boxeo moderno. Y que, en varios aspectos, seguimos anquilosados en un viejo régimen que debe actualizarse.

"O nos adaptamos al estilo que se practica en el Norte, o dejemos de pretender títulos mundiales. Si los campeones están allá, habrá de ser con sus mismas armas que logremos cristalizar nuestras pretensiones."

Estas afirmaciones eslabonaron una a una las preguntas que de inmediato se nos ocurrieron para que Ammi aclarara técnicamente el panorama.

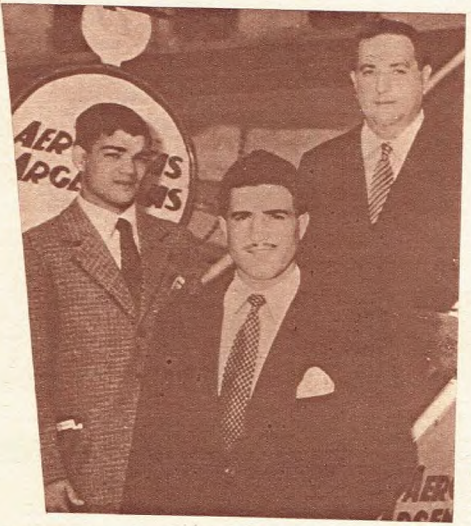

Salir hacia los Estados Unidos, como lo hicieron recientemente Oscar Pita, Antonio Pacenza y Ammi, significa partir hacia una conquista, pero siempre con armas iguales.

—¿Cuáles son las diferencias fundamentales en cuanto a los combates?

—Entiendo —nos dice Ammi— que deben hacerse dos enfoques. El primero, en cuanto al estilo propiamente dicho. Nuestro boxeo parece ingenuo comparado con aquél. No porque carezca de virilidad o sea inferior en el plano agresivo, sino en lo referente a su defensa. Nosotros no practicamos el bloqueo inherente a la pelea corta. Mejor dicho, no practicamos la pelea corta.

—¿Cuál es la razón que explica ese hache?

—Sin duda alguna —y aquí el segundo aspecto de que hablé—, el reglamento vigente. Decimos en el orden local, refiriéndonos a la pelea corta, que "el que agarra no pega": ¡pero el otro sí pega! Y es lo que no comprenden los encargados de hacer cumplir la ley del ring. Nuestro concepto del clinch es erróneo. Si un hombre es trabado, pero tiene sus manos libres, puede castigar. A pesar de que ello es bien claro, aquí se detienen de inmediato las acciones, obligando de esa manera a que los hombres desechen los aspectos sutiles de esa distancia, que nosotros sabemos perfectamente que es fundamental, pero descuidamos.

—¿Entiende usted decir que los árbitros son allá más contemplativos?

—En modo alguno. Las leyes son severísimas. Sólo encontré dos aspectos distintos que remarcar. Se permite el trabajo en el cuerpo a cuerpo, y además se le confiere al árbitro la responsabilidad de detener el combate por inferioridad. Los segundos no pueden arrojar la toalla.

—¿Qué garantías hay en este orden?

—Quiero destacar que, aunque se busque en Norteamérica el objetivo técnico en la cabal expresión del vocablo, se tiene un total respeto por la materia de la cual ha de obtenerse: el hombre. Cinco días antes de cada encuentro se hace una primera revisación médica, y otra el mismo día. Además, en todas las categorías se usan guantes de ocho onzas, mientras que aquí utilizamos cinco y seis. Ello, sin olvidar que un púgil que cae tres veces con cuenta en un mismo round, pierde automáticamente la pelea y que, en cada caída, se cuenta hasta ocho segundos, lo que impide que se castigue por demás a un hombre sentido.

—¿Es entonces aquel boxeo menos duro?

—De ninguna manera. Lo es mucho más que el nuestro, pero todas estas previsiones preservan a los hombres y garantizan gran porcentaje de seguridad. Es interesante consignar, por otra parte, que los estadounidenses tienen un gran respeto por nuestro caudal humano, al que consideran inmejorable, pero también piensan que debemos adaptarnos a las fórmulas de la hora. Ello se dedujo, sobre todo en los entrenamientos.

—¿Difieren de los nuestros?

—Sí. Las sesiones de guantes son poco menos que pequeños combates. Se tiene un concepto muy elevado del profesionalismo y se piensa que los púgiles deben adiestrarse plenamente concentrados en su tarea. Es decir, logrando su mejor estado atlético y "pensando" en los problemas que presentan los "sparrings". Si se hace guantes, jugando simplemente, se evitan los riesgos, sí, pero la agilidad mental se resiente.

—¿Cuáles son, entonces, las revisiones que propone usted definitivamente a los sistemas locales?

—Debemos orientarnos hacia el boxeo moderno. Deben cultivarse armónicamente los recursos defensivos, ofensivos y contraofensivos en las tres distancias. Sobre todo en la corta o cuerpo a cuerpo. No pretendo afirmar que se instruya a todos los boxeadores de acuerdo al mismo patrón, porque en cada distancia o estilo surgen los tipos de peleadores. Pero el molde inicial, comenzando por los novicios, habrá de ser ése, el que abarque todo el panorama de las faces técnicas a que me he referido. Este es el único camino que encuentro viable para justificar en adelante nuestros viajes al exterior. Porque hay que llegarse al Norte y sufrir los serios inconvenientes del trasplante para tener una idea de lo que significa proponer un cuerpo a cuerpo y encontrarse con un adversario poco menos que enroscado a los brazos y lanzando golpes cortos desde todos los ángulos y con potencia destructora. ◆

ARCO

¡ahora! ..extraordinariamente mejor el suspensor "Clíper" de fama mundial

FANTASTICO COLOR
¡BLANCO LUZ!
FIJO. SIN APRESTO

MAYOR SUSPENSION

MAS ELASTICO

INCOMPARABLE

Dura mucho más

Se lava más facil

No necesita planchado

Precio uniforme marcado en cada envase para toda la República

Tipos	Talles 1	2/3	4/5	Colores
STANDARD	$ 18.—	$ 22.05	$ 24.85	blanco luz
ROYAL	„ 22.10	„ 27.65	„ 33.70	blanco luz
CONTINENTAL	„ 25.60	31.—	„ 36.15	blanco luz
IMPERIAL	„ 30.45	„ 36.—	„ 40.90	blanco luz
EMPERADOR para cinturas mayores de 114 cm.			„ 49.40	blanco luz
DEPORTIVO art. 125	$ 12.20	$ 15.10	$ 18.30	natural

MODELO JOVEN de $ 10.30 a 19.05 CLIPERCITO de $ 7.35 a 10.75

En venta: principales casas de Argentina, Uruguay y Brasil

Son productos de **"FABRICAS Leila"** Carrasco 379 Buenos Aires

SUSPENSORES

Clíper

Para todo uso

y **Clípercito**

Para su hijito

Ahora, ¡una crema de afeitar con "poder penetrante"! asegura agradables afeitadas a ras de piel.

La nueva fórmula hace que el agua "remoje mejor"... empape más la barba

por J. B. Williams

UN NUEVO DESCUBRIMIENTO que aumenta el "poder penetrante" del agua resuelve ahora dos viejos inconvenientes de la afeitada.

Uno, es la molestia que produce el tratar de afeitar la barba a medio remojar. El otro es el aspecto seco e irritado de la piel debido a la acción de la hoja de afeitar que se lleva los aceites naturales del cutis.

Estos dos inconvenientes ahora han desaparecido gracias al "poder penetrante" del Extracto de Lanolina que contiene la Nueva Crema de Afeitar Williams.

La Nueva Crema de Afeitar Williams emulsiona las substancias oleosas que recubren la barba permitiendo que el agua la remoje por completo, la ablande mejor y facilite en esta forma la afeitada.

Al mismo tiempo, el Extracto de Lanolina —25 veces más concentrado que la lanolina— conserva la piel suave y juvenil facilitando una cómoda afeitada al ras, sin irritaciones, en la mitad del tiempo que se empleaba antes.

¡Compre Ud. la Nueva Crema de Afeitar Williams —Lujosa o Mentolada— y vea como su afeitada diaria resulta mucho más agradable y rápida.

En potes, con estuche individual y disco de seguridad, que mantienen intacta la calidad de la crema. También se ofrece en tubos.

¡Pídala hoy y pruébela!

INDEPENDICESE!

Hágalo Con SODA!

LA MAQUINA **"BRAVO"** PRODUCE:

240 sifones por hora a un costo de $ 0,30 la doc. lo que Ud. paga $ 4.-

CON LA DIFERENCIA SE PAGA LA MAQUINA Y LOS SIFONES

Se entrega con 200 sifones grabados con su nombre y gas carbónico

ELECTRICA, FUNCIONA TAMBIEN A MANO

FACILIDADES DE PAGO

IDEAL PARA: PEQUEÑAS FABRICAS

RESTAURANTES, ALMACENES, CLUBES, CONFITERIAS, BARES, PENSIONES, ETC.

Sifones, cabezas, cajones, etc.

ENTREGA INMEDIATA

SOLICITE FOLLETO

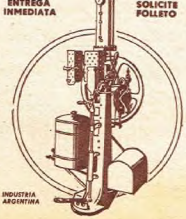

INDUSTRIA ARGENTINA

H. SANCHEZ BRAVO

COMERCIAL E INDUSTRIAL

LOS PATOS 1800 - T.E. 26-3894

ALTURA ENTRE RIOS Y CASEROS - Bs. Aires

LLENE Y ENVIE ESTE CUPON

Nombre y apellido .....

.....

Calle y Nº .....

Localidad .....

Provincia .....

IMPONE SU CLASE. — En una pista desfavorable ELITE arremete por el lado exterior para dar alcance y luego doblegar a Pebeta, a cuyo jinete se le desprendió una estribera. Lejos de las citadas, llega Luce por los palos.

Las últimas Pollas de Potrancas

Por Miguel Angel Busso

EL próximo domingo, en Palermo, se correrá la tradicional Polla de Potrancas, prueba instituída en el año 1895, y que cuenta entre sus ganadores a notables valores de nuestro turf y elevaje. En los últimos cinco años se registraron los triunfos de buenos valores, de las cuales dos de ellas mantuvieron su título de invictas a lo largo de la temporada y tres, Elite, Claro de Luna y Melody, cerraron su campaña del año precisamente en la justa que nos ocupa, hecho éste muy singular.

1954. Elite, por Seductor y Eme, al cuidado de Juan Lapistoy y conducida por Juan Pedro Artigas, superó por 3/4 de cuerpo a Pebeta, a 2 y 1/2 de la cual arribó Luce, ocupando los restantes puestos del marcador Baronesa, Belle du Jour, Sophia y Vergüenza. Cotizada favorita, Elite abonó a ganador $ 2.90 y 2.40, empleando 1'38" 4/5 en pista pesada.

La pensionista del Chapadmalal sólo actuó en el año en tres carreras, logrando otros tantos éxitos y aportando a su ecurie la suma de $ 218.883.

1953. Claro de Luna, por Claro y Cascabelera, a cargo de Oscar Calistro y dirigida por Di Tomaso, venció por 2 cuerpos a Serenity, al pescuezo de la cual llegó Siderea y más atrás Santa Lucía, Tarjeta, Tortosa, Essence, Bedella, Téspia, Stardom, Porte de Italie, Tanit y Saltarilla. Pagó a ganador $ 6.90 y marcó 1'37" 4/5.

La hija de Claro costó, en las ventas $ 65.000 y en su primera campaña totalizó tres triunfos en seis presentaciones y la suma de $ 225.648.

1952. Satánica, por Gulf Stream y Strathelyde, al cuidado de Angel Penna y con la monta de Juan Manuel Martínez aventajó por 2 y 1/2 cuerpos a Devouee y por 4 largos a Jubilosa, completando el lote Bunting, Elma, Bataille, Nova Scotia, Anucha, Cabalística, Anchoa, Soltame y Nivea. Abonó a ganador $ 10.50 y empleó el tiempo de 1' 36" 2/5.

En esta temporada actuó en 9 carreras de las cuales ganó 4 y la suma de $ 368.050.

1951. Hold Her, por Rustom Pashá y Holda, al cuidado de Antonio Tedeschi y dirigida por Rubén Quinteros, derrotó por 2 cuerpos a Virkate, a 1/2 cabeza de la cual llegó La Vestal, que a su vez superó a Sandalia y nueve rivales más. Pagó a ganador $ 48.50 y cubrió la distancia de la milla en este tiempo 1'38".

En las ventas costó $ 50.000 y de las 12 carreras que disputó ganó 7 y la suma de $ 192.874.

Como dato ilustrativo agreguemos que posteriormente a este triunfo, Hold Her ganó la Polla de Potrancas del bosque por medio pescuezo sobre Arcame.

1950. Melody, por Meadow y Elegy, a cargo de Juan Lapistoy y bajo la batuta de J. P. Artigas, venció por 1 y 1/2 cuerpo a Silver Sea y por 4 a Foxona, que a su vez aventajó a nueve rivales. Cotizada favorita, pagó $ 3.40, empleando 1'37" 4/5.

Melody en cinco presentaciones obtuvo otros tantos éxitos y la suma de $ 136.952. ◆

DE ATROPELLADA. — Por el lado exterior pasa a ganar CLARO DE LUNA, en tanto que por los palos carga Serenity para escoltarla, mientras que Sidérea, a esta altura, segunda, perderá un puesto al transponer el disco de llegada.

EN BUENA MARCA. — Cómodamente pasa a ganar por el lado interior SATANICA, en tanto se va quedando la favorita Devouee, que la escoltará a más de dos largos en 1'36" 2/5. Tercera finaliza Jubilosa, delante de Bunting.

CON RUIDO. — El triunfo sorpresivo de HOLD HER conmovieron las pizarras de sport de Palermo. Conducida por B. B. Quinteros deja por el camino a Virkaté, muy cerca de la cual llega La Vestal, y cuarta la torda Sandalia.

APRENDA PRACTICAMENTE

Radio y Televisión

GANARA MUCHO DINERO!..

SERA TODO UN TECNICO MODERNO!..

LA TELEVISION
Comienza ahora en la Argentina

Este es el momento más favorable para iniciar su estudio y aplicar inmediatamente los conocimientos que va adquiriendo.

Los cursos de la asociación RADIO INSTITUTO (personales o por correspondencia) son completos y únicos en el MUNDO que TRATAN la PRACTICA en FORMA PERFECTA, respondiendo a la MODERNA TECNICA de la HORA PRESENTE, para ser un PERFECTO TECNICO ARMADOR.

NUESTROS ALUMNOS RECIBEN GRATIS!..

TODO EL MATERIAL indispensable para ARMAR 26 RECEPTORES DISTINTOS (de onda corta, de onda larga, de corta y larga combinado, neutrodinos, superheterodinos, ambas corrientes, alternada, pilas, baterías, acumulador de 6, 12 ó 32 voltios, etc.).

Estos materiales incluyen:
1 AMPLIFICADOR AUDIOFRECUENTE
1 PEQUEÑO TRANSMISOR DE RADIO
2 OSCILADORES PARA CALIBRACION
1 OSCILADOR AUDIOFRECUENTE
1 MULTIVIBRADOR

TODOS los MATERIALES y las VALIOSAS LECCIONES ENVIADAS quedan de PROPIEDAD del alumno.

ENSEÑANZA EN CLASE O POR CORREO

MANDE HOY ESTE CUPON

UD. LO ARMARA Y QUEDARA SUYO

Asociación
RADIO INSTITUTO
Administración: BILLINGHURST 543 - Bs. As.
Laboratorios: RIVADAVIA 3192 - Buenos Aires.
Sírvase remitirme gratis "Su porvenir está en la Radio"
Nombre .....
Calle ..... N° .....
Localidad ..... F. C. .....
Filial en URUGUAY: San José 1013 - Montevideo.

POR NUESTRO METODO TRIUNFAN LOS MEJORES RADIOTECNICOS DEL PA

LIBRE A SUS HIJOS DE LA TOS

Llega el frío. Los chicos empiezan sus tareas y el riesgo de los contagios es permanente. Evite a sus hijos el peligro de la tos invernal: al primer síntoma, deles

PASTILLAS

Pagliano

ALIVIAN!
SUAVIZAN!
COMBATEN LA TOS!

Y ADEMAS...! QUE RICAS!

FABRICANTES
LABORATORIOS **GIPAL** S. R. L.
CRAMER 3226 BUENOS AIRES

La realización del torneo Apertura de pelota al cesto deparó momentos de buen juego y emoción. La escena corresponde al match entre Comunicaciones y Club A. Huracán

PARQUE brilló en el "Apertura"

Por María E. Cartasegna

UNA jornada del colorido característico que distingue a las que encabezan la temporada, tuvo lugar hace pocos días en el gimnasio del Club Huracán, con motivo de la realización del torneo "Apertura" de pelota al cesto.

La Federación Metropolitana mantiene esta costumbre no corriente en otros deportes, o sea la de reunir a dirigentes y jugadoras de los equipos más representativos de su núcleo de afiliados —que son, naturalmente, los de primera división— para dar comienzo, simbólicamente, a todos los torneos del año. En esta reunión se dispensó a los presentes del desfile habitual para hacer menos extenso el acto, dejando la competencia en sí, a la que están invitados implícitamente todos los equipos de la categoría máxima.

La presencia de Gimnasia y Esgrima de Villa del Parque, líder casi permanente de todos los torneos; Ateneo Popular de Versailles, campeón de primera división 1954, y de Comunicaciones, bastó para prestar el brillo que se espera siempre de los espectáculos de esta naturaleza y a la vez para disimular la ausencia de algunos equipos de cierto poderío que hubieran hecho completa la fiesta.

La competencia se limitó a seis partidos con el final, que reunió precisamente a los animadores Versailles y Parque. El primero debió derrotar a Macabi, lo que logró fácilmente por 12 a 5, y a Comunicaciones por

Este buen conjunto de Comunicaciones está habilitado para cumplir actuaciones de sumo brillo. En él se destacan buenas figuras individuales, quienes, además, se complementan con acierto.

14 a 5, para medirse con su adversario más peligroso. Parque, a su vez, se impuso, sin necesidad de exigirse a fondo, a Obras Sanitarias, al que venció por 17 a 7. Menos fácil le resultó imponerse a San Lorenzo que a duras penas le permitió superarlo por 10 a 9.

El partido final encontró algo desorientado a Versailles y mucho más afirmado que en las preliminares a Parque. En aquél defeccionó a ojos vistas una de las "ataques" y Haydee Crespi no pudo cubrir ambos puestos. Por otra parte, sería injusto olvidar que las "ataques" de su oponente rindieron como se espera siempre de ellas y que las "pases" sirvieron inteligentemente el juego, aprovechando las fallas circunstanciales de las jugadoras de Versailles. Este dominio se hizo más visible al promediar el partido, pero el perdedor supo sacar fuerzas de su desorientación para acercarse peligrosamente en el marcador, ya en los últimos minutos.

El resultado de 13 a 11 es elocuente y da la pauta de la paridad de fuerzas de ambos conjuntos quienes, desde el año pasado, han iniciado una rivalidad beneficiosa para ambos. Sus actuaciones presentes y las que presenciamos entonces nos afirman en la idea de que ellos, junto con Comunicaciones, serán los reales animadores de la interesante temporada ya en marcha. ◆

Parque se lució ampliamente frente a San Lorenzo de Almagro. Esta nota gráfica corresponde al partido que animaron por el torneo de referencia. Se hizo buen juego y hubo gran entusiasmo.

Amigo ciclista: *por su propio bien y el de todos, conozca y respete el*

CODIGO DE TRANSITO

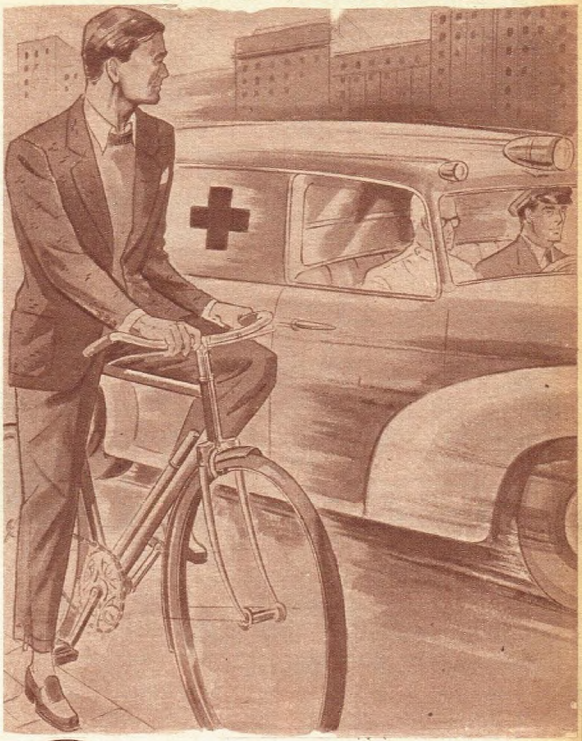

10

DEJE PASO LIBRE!...

Todo conductor - entre ellos los ciclistas - deben ceder el paso sin demora a los vehículos de bomberos, ambulancia o policía en servicios de urgencia, cada vez que éstos lo requieran con sus señales acústicas características.

...y para mayor seguridad, use:

Neumáticos

IMPERIAL Cord

ZAPATER, DIAZ Y CIA. S. R. L. - Cap. $ 1.500.000 - PIEDRAS 980 - BUENOS AIRES

Escuche por Radio Libertad los Lunes, Miércoles y Viernes, 19.30 hs., la audición de Ciclismo I. CORD

BERCUH

Figura destacada de esta prueba difícil y tradicional ha resultado el luxemburgués Charly Gaul. Le vemos aquí en plena acción, disponiéndose a escalar. Es hombre de garra.

SEIS MESES DE ORGANIZACION PARA UNA PRUEBA DE TRES SEMANAS

III

Por Robert Descamps

PARIS, A.F.P. — Huelga decir que la organización de una prueba como la Vuelta a Francia plantea enormes problemas. Así, en cuanto finaliza un "Tour", los promotores tienen que pensar en el siguiente.

La organización entra en su fase activa seis meses antes de la fecha fijada para la salida. Elie Wermelinger, comisario general del "Tour", y André Renard, manager general, preparan entonces su primera vuelta. Para establecer un itinerario de unos 4.500 kilómetros, los "enviados especiales de la Vuelta a Francia" se ven obligados a recorrer unos 12.000 kilómetros. Durante su periplo tienen que solventar multitud de grandes y pequeños problemas, velar cuidadosamente por los más mínimos detalles. Ningún grano de arena, en efecto, debe contrariar la buena marcha del mecanismo en cuanto se empieza a dar la "Vuelta".

Wermelinger visita a una treintena de prefectos, a más de mil alcaldes y municipios. Constituye o refrenda la constitución de numerosos comités regionales encargados de organizar las salidas, controles y llegadas. El horario de las etapas tiene que tener en cuenta hasta el paso de los trenes por los pasos a nivel en el caso de que éstos no hayan podido eliminarse del recorrido efectuado por los corredores. También se establece contacto con los servicios de Puentes y Carreteras cuando ciertas rutas exigen obras de mejora. El comisario general y el manager se ocupan de los problemas relativos al alojamiento y al abastecimiento de los corredores y miembros del personal de la organización y establecer comidas especiales con arreglo a la nacionalidad de los equipos participantes.

Millares de pormenores son estudiados cuidadosamente durante largos meses.

Otros se solucionan en París: almacenamiento del material que utilizarán los corredores, ayudantes y mecánicos durante tres semanas. Eso representa centenares de tubulares, de ruedas de recambio, de pedales, cadenas, frenos, etc., además de unos ocho mil bidones y cuatro mil saquitos para las comidas que los "gigantes de la ruta" tomarán al vuelo en los controles de avituallamiento. Todo esto se empaqueta y embala en la capital francesa, de donde se reexpide hasta el punto de partida de la prueba. En los controles de avituallamiento, los corredores recibirán pasteles de arroz, emparedados de pollo o de jamón, té, café o agua mineral. Ciertos ciclistas, como, por ejemplo, Luis Bobet, reclaman un abastecimiento especial. El del campeón del mundo es a base de copos de avena.

Cada corredor dispone de quince camisetas. Por consiguiente, se prepara un total de mil ochocientas camisetas y setecientas gorras,

así como ciento cincuenta banderines que señalan los puntos de partida, de control y de llegada, a lo que cabe sumar nueve mil brazaletes para el personal de la Vuelta y los miles de banderolas que jalonan el recorrido, etc.

◆

El presupuesto general de la Vuelta a Francia 1955 asciende este año a unos doscientos millones de francos, lo cual representa un capital enorme si se tiene en cuenta que se trata de una competición deportiva. ¿Cómo se amortiza esta suma? En primer lugar mediante los subsidios de los municipios, deseosos de que su ciudad sea meta de etapa. Esos municipios compran el derecho de ser ciudad-etapa. Por lo demás, sus gastos quedan sufragados generalmente por las recaudaciones realizadas en los velódromos o estadios en los que tiene lugar la llegada. Por otra parte, los organizadores venden a elevado precio el derecho a participar en la caravana publicitaria que desfila a diario ante el público, una hora antes del paso del primer corredor. Se trata de una publicidad volante que durante tres semanas seguidas se dirige a inmensos gentíos y resulta muy eficaz; las grandes firmas no vacilan en pagar mucho dinero para sumarse a la caravana del "Tour".

De los doscientos millones del presupuesto general de la Vuelta a Francia, unos cuarenta representan los premios concedidos a los corredores, cuyo mantenimiento corre enteramente a cargo de la organización: ésta les nutre, les aloja y les paga una indemnización diaria. Tal es el capítulo más importante del presupuesto junto con el del material.

El pasado año los vencedores de cada etapa ganaron 200.000 francos y se distribuyeron diariamente un total de veinte premios valorados en 450.000 francos. Otros premios recompensan a los animadores, a los desafortunados, a los mejores escaladores, a los mejores equipos y a los sucesivos poseedores de la camiseta amarilla, emblema del líder de la clasificación general, el cual se convierte en un rentista, puesto que la camiseta amarilla presupone 150.000 francos diarios durante las diez primeras etapas, 100.000 durante las siete siguientes y 50.000 en las últimas jornadas.

Esto hace soñar a cada uno de los participantes en la 42º Vuelta a Francia. Los premios que se disputan son sencillamente equivalentes a los del pasado año.

(Continuará)

Representando al ciclismo español, tradicionalmente fuerte en materia de escalar, Federico Bahamontes se ha convertido en notable atracción de esta competencia.

PAGUE EN TÉRMINO — PLAZO ÚNICO

3 IMPUESTOS VENCEN EL DÍA 31

IMPUESTO A LAS VENTAS

Debe abonarse un ANTICIPO TRIMESTRAL

IMPUESTO INTERNO A LOS OBJETOS SUNTUARIOS

DEBE ABONARSE EL ANTICIPO SEMESTRAL

IMPUESTO PARA APRENDIZAJE

Debe abonarse el ANTICIPO SEMESTRAL

EN virtud de la reforma introducida en la materia por la ley 14.398, el anticipo semestral del IMPUESTO INTERNO A LOS OBJETOS SUNTUARIOS se liquidará sobre la base de las ventas reales efectuadas desde el 1º de enero al 30 de junio del año en curso.

RESPONSABLES: Son los fabricantes, importadores, comerciantes, talleristas, artesanos, rematadores y vendedores ambulantes.

OBJETOS SUJETOS AL GRAVAMEN: En general, las piedras preciosas o semipreciosas, naturales o reconstituídas, labradas en el estilo que permita su aplicación en joyas, y las piedras duras trabajadas para ser incorporadas a joyas u objetos de adorno; las perlas naturales o cultivadas; las alhajas y objetos en cuya confección se utilice platino, paladio, oro, plata, porcelana, cristal, jade, marfil, ámbar, carey, coral, espuma de mar o cristal de roca; las monedas de oro o plata con aditamentos extraños a su cuño; las prendas de vestir confeccionadas con pieles de peletería y los tapices y alfombras trabajados a mano.

TASA DEL GRAVAMEN: El 5% DEL PRECIO NETO DE VENTA, que se abona en cada una de las sucesivas etapas de la comercialización de los objetos gravados.

FORMULARIO 59.417 G: Para la liquidación del impuesto se entrega en Talcahuano 46 (Capital Federal), delegaciones, agencias y distritos de la Dirección General Impositiva en el interior del país.

INFORMES: Avda. de Mayo 1317 - Piso 3 (Cap. Federal), delegaciones, agencias y distritos de la Repartición en el interior del país.

PODER EJECUTIVO NACIONAL
MINISTERIO DE HACIENDA
DIRECCIÓN GENERAL IMPOSITIVA

Es ansina. Hágame caso: si la quiere conquistar

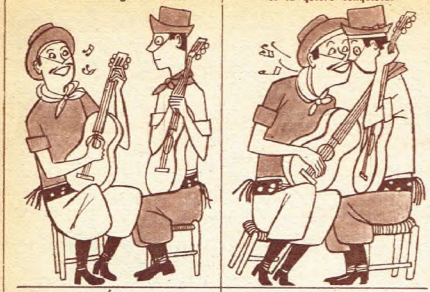

déle CHICLÉTS amigazo.

CHICLE ADAMS Chiclets MENTA

Son deliciosos

y... ¡qué ricos!

*Marcas Registradas

BSL - 131

...se reconocen por su fino perfume

Brillantinas ATKINSONS

Líquidas y Sólidas Desde $ 5.-

En las famosas fragancias: LOCION COLONIA y LAVANDA INGLESA

HERMOSA SEDE DE LA LIGA SANJUANINA

El gobernador de la provincia, ingeniero Rinaldo Viviani, iza la enseña patria en la ceremonia inaugural del magnífico edificio de la Liga Sanjuanina de Fútbol.

El presidente de la Liga Sanjuanina y actual ministro de Gobierno de la provincia, señor Angel Mancini, hace entrega de una medalla al señor gobernador.

A un acto sencillo pero lucido y de emotiva significación dió lugar la inauguración del edificio. Aquí vemos al ingeniero Viviani cortando la cinta.

Fernández • Balza

Ana María Campoy

TRIUNFO ROTUNDO!

Elogiado por los artistas!
Aclamado por los deportistas!
Preferido por las familias!

Jerez EL ABUELO

Roberto de Vicenzo

En la confitería, en el club, en el hogar, JEREZ EL ABUELO es el preferido como Jerez y como aperitivo. La delicada y graciosa Ana María Campoy, afirma: que es tan bueno como el mejor "Jerez español" y Roberto De Vicenzo dice: Jerez EL ABUELO es tan grande como "un hoyo en 1".

Escuche a **Dringue Farías** *en "Avivato", miércoles y domingos a las 21 y 15 por Radio El Mundo y la red Azul y Blanco.*

En la tradicional Confitería Jockey Club, de Florida y Viamonte, Ana María Campoy hace honor a una copa de Jerez EL ABUELO.

SAENZ, BRIONES & CIA.
DISTRIBUYEN SIEMPRE LO MEJOR
INDEPENDENCIA 572 - BUENOS AIRES

AHORA SON 3
los colores del
FIJADOR PALMOLIVE
VERDE AMBAR ROSADO
La misma calidad
La misma fórmula secreta
El mismo fino perfume

¡QUÉ FIJADOR FORMIDABLE!
¡Qué calidad... y qué fino su perfume!

Se extiende fácilmente por el cabello, sin pegotearlo, y lo mantiene bien peinado y perfumado todo el día!

Sí, porque FIJADOR PALMOLIVE está hecho, en una secreta fórmula, con un ingrediente exclusivo y un finísimo perfume. Uselo y Ud. también dirá: "¡Qué fijador formidable! ¡Qué calidad... y qué fino su perfume!"

$ 3.30
$ 5.50
$ 9.90
$ 16.70
Super económico
1 Kg. $ 29.60
Industria Argentina

BIEN PEINADO TODO EL DIA

Durante la brillante exhibición brindada por el team de la Capital Federal en su despedida, aparece González bien marcado por A. López.

FIESTA DEL BASQUETBOL AL PIE DE LOS ANDES

Por F. A. Bizzarro

Daniel, de espalda, envía la pelota hacia donde se encuentra Colombo, siendo marcado por el joven Ferro, gran valor del Combinado Mendocino

EN un esfuerzo que se ha hecho acreedor al más cálido elogio y al reconocimiento de todos los aficionados, el deporte de la provincia de Mendoza testimonió recientemente homenaje de gratitud al doctor Carlos Horacio Evans, primer mandatario de ese Estado argentino, por el constante e incondicional apoyo que le brindara en toda oportunidad. Con ese motivo vivió la coqueta ciudad cuyana una semana de intensa actividad deportiva, en cuya ocasión sus dirigentes, dando una vez más prueba inequívoca de su sentido de organización, ofrecieron en distintas manifestaciones de esa actividad del músculo, un espectáculo vivaz, brillante y lucido, que seguramente será gratamente recordado por todos aquellos que hemos tenido la suerte de presenciarlo. Para llegar a esa feliz concreción fueron necesarios el esfuerzo y dedicación de los dirigentes deportivos, y en ese aspecto merece destacarse a dos de ellos, los señores Luis Evans y Antonio Naiman, presidente y vicepresidente de la Federación de Básquetbol de la provincia de Mendoza, respectivamente, cuya titánica labor ha hecho po-

Colombo (3) ha logrado desviar el tiro de Ferro, evitando el tanto, mientras permanece a la expectativa Gestoso, Cacciamani y más atrás el pibe J. C. Daniel.

sible el llevar a feliz término esa magnífica fiesta del deporte. Aprovechamos la oportunidad para testimoniar a estos cordiales amigos nuestro agradecimiento por las atenciones que nos dispensaran, que por otra parte no hacen más que ratificar la generosa hospitalidad que caracterizan a nuestros hermanos del interior de nuestra patria, en este caso, los que tienen la fortuna de habitar en la tierra del buen vino y del buen sol. Precisamente ha correspondido al básquetbol ser la manifestación que ha centralizado la mayor atención de los deportistas mendocinos en ese gran homenaje que se le tributó al gobernador doctor Carlos H. Evans, y adhiriéndose a él se hizo presente en la capital cuyana un fuerte seleccionado enviado por la Federación de Básquetbol de la Capital Federal. Presidió la embajada el amigo y gran compañero señor Aaron Dujan, veterana y destacada figura directiva de nuestro baloncesto, Carlos Irachet, uno de los jóvenes y promisorios directores técnicos de nuestro medio, y los jugadores H. Colombo, H. Gestoso, J. C. Danel, A. López, de River Plate, J. Belmonte, de Barracas Juniors, T. Bello y H. San Miguel, de Ateneo, A. Planas, de G. E. B. A, A. Lubnicki, de Macabi, O. Ferpuzzi, de Defensores de Santos Lugares y C. Facetti, del Club Morón.

La poderosa formación visitante disputó tres cotejos, uno frente al combinado integrado por valores de la capital mendocina, otro constituido por jugadores de provincia y el último formado por los jugadores seleccionados para representar a la provincia en el próximo Campeonato Argentino. Los dos primeros tuvieron por escenario el gimnasio del Círculo Policial, inaugurado para esta ocasión. Se trata de un local que si bien llena la finalidad perseguida en su construcción, es de dimensiones reducidas, contando con las mínimas medidas reglamentarias para la práctica oficial del básquetbol. Reparamos en ello puesto que entendemos que pudo constituirse ello en una de las causas de la defección del conjunto visitante, acostumbrado a desenvolverse dentro de un escenario más amplio, donde pueden desplazarse con mayor comodidad y desarrollar las tácticas que aconsejan a sus distintas modalidades. Hablamos de defección y eso es lo que realmente surge de la actuación del team capitalino. Sin dejar de reconocer el progreso alcanzado por el básquetbol mendocino, con el afianzamiento de los valores ya conocidos como Santiago, Cacciamani, Linares J., el veterano C. González, al que cuando le descuidan la marca muestra su efectividad, y las nuevas brillantes figuras que responden a los nombres de A. Ferro, Alberto Alvarez, C. Cattarossi, M. Brussadin y el pibe Capretti, a nadie escapa que el conjunto enviado a Mendoza, si bien no era invencible para los basquetbolistas chacareros, reunía todas las virtudes como para realizar una exhibición de alto vuelo y

Entrega el señor Dujan, de la Federación de la Capital Federal, un banderín al señor L. Evans, de la Federación Mendocina, con motivo de cumplir esta entidad sus Bodas de Plata.

Uno por uno 3 puntos sobresalientes trazan la Nueva Línea Sport

1 NOVEDAD
Verdaderas innovaciones en una selección de modelos ¡positivamente originales!

2 PERSONALIDAD
Gustos propios ¡con verdadero buen gusto! en modelos realmente personales.

3 EXCLUSIVIDAD
Diseños ¡exclusivos! con garantía de exclusividad, firmada en cada etiqueta, por el mundialmente famoso deportista Roberto de Vicenzo. ¡Algo distinto en Sport!

Campera

modelo Roberto de Vicenzo, en fina tela gabardina algodón impermeable, 2 tonos, cuello y puños de lana.

$ 360.-

Pullover

modelo Capri, pura lana merino, mangas largas, 2 bolsillos, terminado a mano.

$ 160.-

Socquettes

diseñadas exclusivamente para zapatos de golf, pura lana, 14 tonos.

$ 26.-

Línea Sport

Roberto de Vicenzo

exclusiva de

Antes de comprar, dése una vueltita por **Casa Perramus** y vea ¡algo distinto en sport!

SASTRERIA

CASA PERRAMUS

SARMIENTO esquina MAIPU

El fuerte combinado de la Fed. de Básquetbol de la provincia de Mendoza que logró buen triunfo frente al de la Cap. Fed. en lucha muy equilibrada.

muy difícil de aventajar por su potencia de gol. Existían en su alineación, como no escapa por la nómina indicada, hombres de técnica depurada, goleadores y magníficos reboteadores; es decir, que poseían condiciones suficientes como para no perder en Mendoza, donde el juego del baloncesto, en la propia estimación de dirigentes y colegas cuyanos, está en estos momentos en un período de transición y formación de nuevos cuadros. Sin embargo, la escuadra visitante cayó batida en las tres presentaciones. Primero por 64 a 59 frente al equipo de Capital; luego por 68 a 65 ante Provincia, en dos tiempos suplementarios, puesto que el partido había finalizado igualado en 52 puntos; el primer adicional en 56, para caer finalmente por el score indicado. El tercer cotejo se realizó en la cancha de piso de ladrillo de Redes Argentinas, donde debió cotejar fuerzas con el Combinado de la Provincia de Mendoza, como ya dijimos, integrados por los hombres que la representarán en el próximo Campeonato Argentino. Volvió a ser derrotado el huésped, esta vez por 60 a 52 Entrando a analizar técnicamente los distintos matches, surge de lo expuesto por los rivales, que el visitante careció de armonía en sus desplazamientos en todas las confrontaciones, denotando, además, lentitud en sus movimientos. Quizá esos defectos hayan sido la causa principal de las derrotas. Por otra parte defeccionó totalmente en la marcación defensiva, a tal punto, que pareció por momentos un "colador". Cundió entonces, la desorientación total. Ni siquiera la reincorporación de Alberto López en el segundo encuentro cambió la fisonomía del conjunto. Mucho se esperaba de sus condicionales excepcionales como goleador y por su ascendiente es sobre sus compañeros de equi-

A la manera de los Globetrotters hace su entrada a la cancha el team de básquetbol de la Federación de la Capital Federal, en su match de exhibición que resultó brillante.

En un alto de sus compromisos vemos a los jugadores visitantes durante una excursión preparada por los buenos amigos de Mendoza.

Equipo de la Federación de Básquetbol de la Capital Federal que no logró justificar en Mendoza el prestigio de que veían precedidos sus integrantes. Algunos arbitrajes incidieron en el estado anímico de ellos.

po, Gestoso, Colombo y Daniel, más tuvo la escasa fortuna de debutar en un partido pésimamente dirigido por el árbitro José Riofrío, quien ostensiblemente perjudicó al team visitante con fallos tan caprichosos como carentes de aplicación reglamentaria, exasperando a los jugadores del perdedor con sus modales pocos correctos. Fué evidente que el juez mendocino trató deliberadamente, y lo consiguió, de inmovilizar al conjunto vencido, que no pudo desarrollar ni poner en práctica jugadas de la calidad que le son tan personales. El público, y conviene destacarlo con mucho agrado, se mostró siempre cordial y amable con el visitante, al que alentó en todo momento. En el encuentro de referencia reprobó las aptitudes del juez, al que silbó en distintos pasajes del match. Permitió el señor Riofrío el juego recio de los ganadores, que sin ser malintencionado, dificultó la acción de los hombres de ataque, especialmente de Colombo, López y Lubnicki. Al primero no lo dejó mover prácticamente, y al ya popular "Lubinito" se le veía esquiar por el piso como consecuencia de amables sacudidas. Y eso que mide cerca de dos metros y pesa alrededor de los 80 y pico. En esas condiciones poco podía hacer el vencido. Se esperó con ciertas expectación el último match, en el que los porteños enfrentaban a la mejor formación mendocina. La cancha de Redes Argentinas, de dimensiones amplias, ofrecía al visitante gran oportunidad de desquite, más no pudo conseguirlo, ya que fué nuevamente superado por los mendocinos, y esta vez sin atenuantes. Antes de partir con destino a Buenos Aires y con la asistencia del gobernador de la provincia, doctor Carlos H. Evans, realizó el team de la Capital Federal una exhibición de despedida frente al mismo rival. Esta vez, desprovistos de todo nerviosismo, jugaron los huéspedes en forma tan magnífica que provocaron el espontáneo aplauso de los concurrentes. Fueron apenas 10 minutos de floreo que dejó pasmados a todos. En espontánea exclamación un dirigente mendocino a mi lado, expresó: "¡Qué fenómeno! Si hubiesen jugado así, ¿quién los para ba?" Ya era tarde. La oportunidad había sido desperdiciada.

Entre los ganadores se destacaron los valores que nombramos al comienzo de la nota, quienes están en condiciones de defender con altura el básquetbol mendocino en futuras competencias. Jugó también Dean Larsen, el calificado jugador de los Mormones. Lo hizo brillantemente, siendo la figura más conspicua del team de Provincia. En el equipo de la Federación de la Capital Federal sobresalieron H. San Miguel, quien se lesionó en el segundo encuentro, Lubnicki, quien tuvo oportunidad de practicar aquí en algunos partidos, A. López, el pibe Danel, sereno y hábil, Ferpuzzi, Tomaso Bello, cuyos dos magníficos dobles llevaron a su conjunto al suplementario del segundo match; Colombo, especialmente por su labor en la exhibición, ya que en los otros matches no lo dejaron desplazarse como correspondía reglamentariamente. J. Belmonte, A. Planas y C. Facetti no tuvieron mayor oportunidad para lucirse. ◆

Desfilan ante el gobernador de la provincia de Mendoza, autoridades y jugadores de la Capital Federal y Mendoza, en el homenaje tributado por el deporte.

¿POR QUÉ SE CAEN LOS CABELLOS?

La seborrea y el exceso de células muertas (caspa), al obstruir los poros, asfixian las raíces del cabello provocando su debilitamiento. **En el 80 % de los casos, la caspa y la seborrea son el origen de las calvicies prematuras.** La acción higienizante y tónica de **Loción Brilhante** libra a los poros de su obstrucción, elimina la caspa y disminuye la seborrea.

¿POR QUÉ APARECEN LAS CANAS?

El color de los cabellos, a medida que el tiempo transcurre y que el bulbo se debilita, se transforma en gris y finalmente en blanco. **Cuando sus bulbos capilares están mal nutridos o mal protegidos, aparecen las canas. Loción Brilhante** es un poderoso tónico capilar que actúa directamente sobre el bulbo, nutriéndolo e infundiéndole nueva vida!

La calvicie, las canas, contribuyen a crear antes de tiempo un complejo de vejez que no tiene por qué abrumarlo!

Recuerde que... **sólo es viejo... quien se siente viejo!** Restituya a su ánimo ese sentimiento juvenil con un cabello sedoso y bien peinado. Use **Loción Brilhante!**

COMBATA LA CASPA Y LA SEBORREA!

Un masaje diario con **Loción Brilhante** suprime la sensación de prurito, limpia a fondo los cabellos y tonifica sus raíces. Su enérgico influjo antiséptico y vivificante hace desaparecer la caspa y la seborrea en muy poco tiempo!

ELIMINE LAS CANAS!

Al poco tiempo de aplicar **Loción Brilhante,** sus cabellos blancos o grises recuperarán en forma progresiva su color natural. **Loción Brilhante** no tiñe: restaura.

HAGA UD. LA PRUEBA

Tome un pañuelo limpio y humedézcalo con unas gotas de **Loción Brilhante.** Verá que la loción empapa el pañuelo, sin que éste varíe de color, lo que prueba que no es tintura.

Loción Brilhante

Para la eterna mocedad de sus cabellos

EN VENTA EN TODAS LAS FARMACIAS Y PERFUMERIAS DEL PAIS

CLARA Y BELLA SUPERACION DE

Estudiantes

Finalizado el match que lo consagrara campeón de primera "B", vemos a los adeptos de Estudiantes festejar la conquista que representa el retorno a primera "A".

Manuel Pelegrina, el peligroso puntero izquierdo de Estudiantes, quien, juntamente con Garcerón, constituyen las figuras más veteranas del equipo. Mucho han bregado en la defensa de la divisa albirroja estos excelentes jugadores, que han visto coronado con el regreso al círculo privilegiado sus esfuerzos por devolver al conjunto al círculo de los grande

En momentos que Estudiantes dictaba cátedra de gran fútbol sobresalía en su línea media el "Torito" Saúl Calandra, centromedio de extraordinario espíritu de lucha.

Con este conjunto cumplió Estudiantes la magnífica campaña que le permitió retornar así al círculo privilegiado.

Dictó cátedra de gran fútbol este poderoso conjunto de Estudiantes, en el que se destacó con perfiles de excepción su maravillosa línea delantera.

Figura consular de la época de oro de Estudiantes fué, sin lugar a dudas, A. Nery, su recio y experimentado zaguero, quien dió muchas satisfacciones a los parciales del club.

MUCHAS PAGINAS DE ORO OFRECE SU HISTORIA

Escena de uno de los grandes partidos de hace varios lustros. Se ve a Kuko que ha cabeceado, cuando intenta rechazar con los puños Scandone. Aparecen, además, A. Nery, Pérez Escala, Roberto Cherro y Francisco Varallo.

TODAS las instituciones futbolísticas del país, que alcanzan este año los cincuenta de vida, nacieron en los albores del deporte nacional. Alcanza esta mención a Estudiantes de la ciudad Eva Perón, que se encuentra entre las entidades fundadas en aquella época, pues el 4 de agosto cumple sus bodas de oro.

Estudiantes fué, como lo veremos en seguida, una institución que amó al fútbol acendradamente, pero en oportunidad en que el prestigio alcanzado y el mismo progreso ciudadano exigían ser algo más que un simple club de fútbol, sus representaciones fueron a todas las competencias deportivas para obtener los puestos prominentes, mientras dejaba bien demostrado que, paralelamente, se atendían con celo todas las inquietudes culturales.

Estudiantes nació por y para la párctica del fútbol. Ocurrió que en Gimnasia y Esgrima, de la misma capital provinciana —con quien había de rivalizar luego por la hegemonía deportiva—, se produjo una escisión, porque al perder su cancha de fútbol los dirigentes decidieron cumplir solamente aquellas actividades que le daban nombre: esgrima y gimnasia. Los entusiastas del fútbol se marcharon para fundar una nueva institución. Así nace Estudiantes. Su acta constitutiva está fechada el 4 de agosto de 1905. Hurgando documentos de aquella época nos encontramos con la renuncia de un socio porque no había sido incluído en los equipos y cuando los dirigentes consideran la dimisión, zanjan la dificultad designándolo para que actúe al domingo siguiente.

Corre el tiempo y 35 años después la característica se mantiene. En la memoria del club de 1940 se reconoce y señala toda la importancia que tienen para la entidad las manifestaciones deportivas, pero al ocuparse del fútbol, dice textualmente "Es que el club Estudiantes, surgió como una entidad de fútbol y el tiempo no ha podido modificar esa característica esencial, aún cuando el aditamento de otras actividades le haya venido a dar un carácter atlético de que antes carecía, pero ninguna de ellas ha podido suplantar su originaria fisonomía."

Así es, en efecto. El prestigio grande de Estudiantes está en el fútbol apasionante, sin medias tintas. Estudiantes se templa en la lucha que le ofrece, como es lógico, halagos distintos. Cuando le sonrió la buena fortuna, no hay falso orgullo ni envanecimiento; cuando cae, pese a su trayectoria limpia y títulos de prestigio bien logrados —digámoslo concretamente por la errónea liquidación de su magnífico primer equipo— recompone sus filas para enfrentar

El de 1932, uno de los grandes cuadros de Estudiantes formado por Riolfo, Viola, Uslengui, Scandone, Rodríguez, Pérez Escalá, e hincados Lauri, Scopelli, Zozaya, Castro y Guayta. Todos están en el recuerdo de los aficionados.

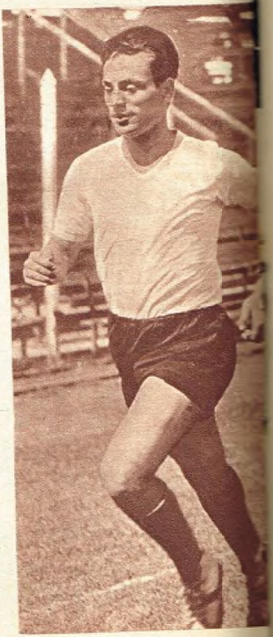

Otra de las figuras que pasó por los equipos de la entidad y que mucho se recuerda es Roberto Sbarra. Otros dos hermanos actuaron junto a él.

En noviembre de 1911, jugando el partido decisivo con Independiente, al que derrotó por 3 a 0, ascendió Estudiantes a primera. Este conjunto de segunda extra en 1910, con escasas variantes es el que conquistó el ascenso.

Cuando se habla de notables delanteros, no podrá nunca estar ausente el nombre de Nolo Ferreira, piloto olímpico en Amsterdam y cerebro en ese quinteto inolvidable de tantos recuerdos por su calidad y eficacia.

Justamente el piloto de esa vanguardia famosa era Zozaya, "Don Padilla", tan temible por su decisión para entrar al área como por sus cabezazos.

la lucha, decidida, valientemente. Y entonces sus grandes reservas, manifestadas de mil formas distintas, le permiten alcanzar el lauro que supone su retorno al alto plano que le fué habitual y que abandonó por aquella causa circunstancial, hoy felizmente superada, que supone además la experiencia de una dura lección, para evitar errores futuros.

◆

Volviendo a sus albores y resuelta la fundación de la nueva entidad, los jóvenes animosos que querían seguir jugando fútbol se reunieron en un comercio de la calle principal, propiedad de don Félix Díaz. El acta constitucional lleva estas 16 firmas: Tomás I. Shedden, Joaquín Sesé, Antonio y Saúl Ferreiroa, Jorge Isla, Ricardo Sancet, Alejandro Fernández, Florentino Moreda (elegido para presidir la reunión), Emilio Fernández, Carlos A. Isla, Jorge Contreras, David Ramsay, Antonio Mouzo, Uberto, F. Vignart, Félix Díaz y Alfredo M. Lartigue.

Una veintena de días después, se realiza la segunda reunión en la que se incorporan muchos jóvenes que se mostraron solidarios con la iniciativa desde el primer momento.

◆

A seis años de su fundación, Estudiantes asciende a primera división, tal el entusiasmo con que se encara el fútbol. Para alcanzar el ascenso en la última confrontación derrota a Independiente —división Extra— en Avellaneda por 3 a 0, el 12 de noviembre de 1911.

Una placa, fijada en la tribuna del field, rinde homenaje a los campeones y recoge sus nombres.

Dos años después, en la primera de la Federación Argentina, obtiene el título de campeón, con el equipo que capitaneó Ludovico Pastor.

Y como si la hazaña fuese poca, en su condición de campeón argentino enfrenta a Río Plate de Montevideo, a quien derrota por 4 a 1, adjudicándose la copa Río de la Plata.

Conviene aclarar que no se trata del trofeo instituído por el doctor Ricardo C. Aldao, que lleva el nombre de "Campeonato Río de la Plata" toda vez que éste se pone en juego por primera vez entre Nacional (2) y Rácing (1), el 3 de diciembre de 1916, es decir tres años más tarde.

◆

Al año siguiente de haber cumplido la hazaña de derrotar al campeón uruguayo, en Estudiantes se producen disidencias que no reconocen hondas raíces y que deben achacarse más bien a la alta temperatura que tiene la sangre en los años mozos. Por eso, nada más que por eso, un grupo de activos deportistas se marchan de la entidad para asociarse al Club Independencia, que presidía don Amos Valentini, y que en seguida no más se fusiona con Gimnasia y Esgrima. Al año siguiente de la unión, es decir en 1915, Gimnasia y Esgrima, luego de cumplir campaña brillante, gana el ascenso a primera.

¡Qué cosas las del Destino!... Que cosas ignoradas por los inte-

Gran cuadro éste de 1948: De izquierda a derecha: Garcerón, Guzmán, Bouché, Ogando, Violini, Zozaya (dirección técn.) y Villa. Hincados: Gagliardo, Barreiro, Infante, Reynoso y Pelegrina. Hizo buen fútbol.

grantes de las irreconciliables falanges de simpatizantes de las divisas más populares de la Capital de la Provincia de Buenos Aires: Estudiantes que crece y se agiganta, prestigiando en todas las canchas la divisa que recogiera de Alumni el grande, nació en retoño de Gimnasia y Esgrima, y cuando crece y es fuerte, da parte de su savia para que Gimnasia y Esgrima llegue a primera, se empine para exhibir, ante propios y extraños, su condición de decano del fútbol nacional.

◆

El acta del 7 de marzo de 1908 —que corresponde a la segunda reunión de la directiva— consigna el nombramiento de los señores Shedden y Larrain para que juntamente con el presidente, señor Nazario Robert, se encarguen de marcar el field. Dos dirigentes y el presidente, para que nadie pudiera negarse a la realización de una tarea conceptuada como necesaria.

En la asamblea de ese año, realizada el 17 de diciembre, se aprueba el balance presentado por tesorería, que arroja un saldo favorable de siete pesos con cuarenta y seis centavos...

Tiempos románticos que no permitieron suponer las primas fabulosas y las transferencias millonarias de las que se habla en el fútbol del presente.

◆

Estudiantes, por su juego técnico y brillante, consiguió gran nom-

Corresponde la escena a un encuentro entre Estudiantes y River en 1942. Ogando se apresta a intervenir ante un cabezazo de Moreno, cerca de quien se ve a Labruna.

Negri fué otro de los grandes valores que pasó por Estudiantes de Eva Perón. Muy hábil y veloz, ponía enorme tesón, además, complementándose muy bien con sus compañeros.

bradía en nuestro ambiente. Los comentaristas deportivos hilvanaron frecuentemente sus frases elogiosas en su homenaje. Las mejores hazañas se cumplieron generalmente frente a equipos de campañillas, pues se ha dado poca importancia a aquellos "scorers" abrumadores porque fueron derrotadas muchas representaciones de barrios metropolitanos. Un día, a los integrantes de Estudiantes, por sus brillantes actuaciones, los bautizaron de nuevo llamándoles "profesores".

◆

Si hiciésemos el ensayo de tomar un socio de Estudiantes al azar y lo instásemos a señalar cuál fué lo más saliente que en fútbol tuvo la entidad, sin titubeos, mencionará la delantera formada por: Lauri, Scopelli, Zozaya, Ferreyra y Guaita. Hay que reconocer que en efecto esa delantera fué brillante en su rara mezcla de habilidad y eficiencia. El entendimiento, la armonía y el rendimiento colectivo permitieron a esa delantera obtener en el campeonato de 1931 —en el que Estudiantes llegó tercero— 103 goles, mientras Boca Juniors, que se adjudicó ese certamen, totalizó 83 goles. Alberto Zozaya, magnífico conductor, fué ese año el scorer, habiendo señalado 33 de aquellos goles.

Nosotros conceptuamos que esa delantera tuvo atrás el respaldo de jugadores completos. Conviene no olvidar que en la línea media actuaban por entonces Ulises Uslenghi, Alberto U. Viola y "chafalillo" Pérez Escala, que la pareja de zagueros estaba formada por Ramón Rodríguez y Armando Nery, mientras el arco estaba custodiado por el irregular Eduardo Scandone, que supo tener tardes de acierto inolvidables. Ese decir, que la delantera era famosa, pero también es cierto que encajaba en un buen equipo.

◆

Felizmente, tan fausto acontecimiento encuentra a Estudiantes en primera división, después de haber cumplido la temporada pasada una ardua y larga campaña por el ascenso que culminó con la posesión del título máximo.

Estudiantes cumple, en la actualidad, cabalmente los fines de su su constitución, pues el fútbol se atiende de manera preferente y por ello es una de las dos instituciones de la capital de la Provincia de Buenos Aires que tiene en sus filas el mayor número de asociados.

Pero, no se olvidan otros deportes al aire libre en su campo de 1 y 57, en los gimnasios de su moderna sede social, que entre otras importantes dependencias posee una magnífica cancha de pelota a paleta y un moderno natatorio de agua caliente.

Es decir que la importancia actual de Estudiantes justifica su bien logrado prestigio. ◆

Hace muchos años de esto. Nolo Ferreira, a quien vemos en su puesto habitual de entreala izquierdo, era aún muy joven. Este cuadro fué el que le ganó a Sportivo Palermo. Irurieta era el centrodelantero de este conjunto.

Tibieza Gloriosa
con ropa interior de lana
GLORIA
no encoge - no destiñe*

Realmente no encogen, realmente no destiñen y realmente ¡abrigan! las prendas de ropa interior Gloria, confeccionadas con *pura lana merino*, sometida a un tratamiento especial que las mantiene "a prueba de lavados".* ¡Exija la marca Gloria! cuando pida ropa interior de abrigo. Por su corte anatómico permite amplia libertad de movimientos al hombre moderno y elegante. Hay 20 modelos distintos ¡para todos los gustos y presupuestos!

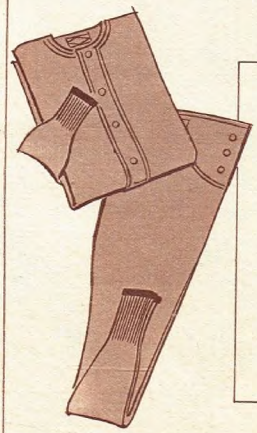

*Modelos 2008 - 2010 - 2019 - Camisetas y calzoncillos **100 x 100 lana merino, color vicuña**, tratada con un procedimiento totalmente argentino, incorporado por primera vez a la industria textil por Masllorén en 1928.

MASLLORENS Hnos. S. A.
en sus
1905 *Bodas de Oro* 1955

OSVALDO FORTE

PROTAGONIZA EN LONDRES UN CUENTO DE SOMERSET MAUGHAM

Por Pedro Patti

—BUENO, ¿y por qué no lo entregó al "policeman" más próximo?

—Porque no quería líos, porque no sabía hablar una palabra de inglés, porque el individuo era un infeliz, un pusilánime. Me habría dado lástima entregarlo a la policía. Después que lo hice, me dolió bastante haberle dado el golpe en la cara. Parece un cuento de Somerset Maugham, ¿verdad?

—Muchos cuentos y muchas novelas no son más que la verdad pura y sencilla, los sucesos grandes y pequeños, más o menos raros, insólitos, llegados a conocimiento de alguien que sabe escribir y los da a conocer como si fueran hijos de la propia imaginación —respondo.

Lo digo por experiencia, y ahí está el caso de mi entrevistado, de Osvaldo Forte. En 1948, durante los juegos olímpicos de Londres, él, Alfredo Pianta, director técnico del grupo de pesistas argentinos y dos de nuestros nadadores deciden excursionar tranquilamente a pie una amplia zona de la capital inglesa, desde Holland Park hasta el puente de Londres, pasando por la "Serpentina" de los jardines de Kensington, el Arco de Mármol situado en el cruce de Oxford Street y Park Lane, el palacio de Buckingham, y luego enderezar por la famosa Strand Fleet Street, seguir por ella hasta la Torre de Londres y doscientos metros más allá el puente de Londres, límite de la excursión de ese día. Allí, uno de los nadadores, que habla bastante bien el inglés, propone:

—¿Qué les parece si vamos a la taberna de "El madrileño" que nos recomendó el delegado español?

—La idea no es mala. Pero, ¿quién conoce la "Isla de los perros"?

—No hay forma de perderse siguiendo las indicaciones que nos dió: orillando siempre el río sin cruzarse a la otra banda. Más claro, ¡agua!

—Vamos, entonces.

Echan a andar a lo largo del Támesis, y media hora después, al llegar justamente a la puerta de la especie de apéndice de la "Isle of Dogs" que el río forma allí, un letrero bien visible advierte a los paseantes: "Hostería El madrileño". Entran y, al oír hablar castellano, al husmear en el ambiente el olor a guisote que viene de la cocina, todos a una, como movidos por los mismos resortes, respiran hondo, sonrientes, y con la muy visible satisfacción del que llega a su casa, después de larga ausencia. Comen, beben, charlan hasta por los codos con el hostero y los tres mozos, aquél efectivamente madrileño, con muchos años en Londres, y los otros centroamericanos anclados allí vaya a saber por qué extraños motivos. Es de noche cuando los argentinos abandonan "El madrileño", y ya en la calle, uno de ellos propone ir a ver los ballets del Sadler's Wells, en Rosevery Avenue y Saint John Street.

—Vamos —acepta Pianta, respondiendo por los demás.

Buscan un taxi. Lo mismo que en Buenos Aires: abundan, pero todos ocupados, pasando como una exhalación. Continúan caminando con la esperanza de encontrar algunos y, de pronto, Osvaldo Forte que deja escapar un grito:

—Un ómnibus vacío... El motor en marcha y el conductor que no se ve por ninguna parte. ¿Repetimos lo de "Sardina" Sos?

—¿Por qué no? Pero, ¿quién de

Forte tuvo encomiable actuación en el mundial de París en 1950. Aquí junto a su entrenador, el veterano y estimado Alfredo Pianta.

Puede verse el físico trabajado por la gimnasia y la práctica de las pesas. En la nota se comenta un episodio de su existencia.

nosotros sabe manejar?... Por lo pronto, yo no sé...

—Tampoco yo...

Menos mal, si no se repite el episodio de dos días antes, cuando el nadador argentino Carlos Sos está paseando con otros de su equipo por las calles de Londres y al ver un ómnibus abandonado, salta dentro con los demás y lo lanza a toda velocidad, sin respetar voces ni señales. Sos y sus acompañantes terminan en una estación policial y los dejan en libertad poco después. Por fin estos cuatro de ahora consiguen subir a un ómnibus completo hasta los estribos. Después de cinco minutos de marcha, los otros tres están dentro del ómnibus, y Osvaldo Forte, que había quedado bloqueado, ensardinado, en la plataforma, exclama:

—¡Un momento!... ¡Me robaron la cartera!... ¡Pare, guarda!

Todos lo miran asombrados, sin comprender lo que dice; uno, de aspecto escuálido, se tira del ómnibus, que continúa su marcha velozmente, como si nada sucediera, y el desconocido toma por una calleja transversal, desierta, medio oscura por la arboleda que obstruye los focos eléctricos. Ni corto ni perezoso, pero pálido e indignado, Osvaldo Forte se larga también con riesgo de romperse el alma contra el pavimento y echa a correr detrás del otro. La calle sigue silenciosa, desierta, y los dos que continúan corriendo: El primero bien pegado a la pared, tratando de protegerse en la doble sombra de la noche y de los árboles; el otro, acortando cada vez más la distancia, hasta que por fin, dando un salto y muy temerariamente —tan ofuscado está que ni siquiera piensa que el otro puede estar armado—, lo toma por la solapa, sacudiéndolo contra la pared, en medio de la penumbra de la mitad de cuadra.

—Quieto o te descalabro de un golpe —amenaza—. Devolveme la cartera...

El otro no responde, evidentemente sin comprenderle. Mira furtivamente hacia uno y otro lado de la calleja, como temiendo la llegada de alguien. Osvaldo Forte le suelta la solapa, pero lo toma del cuello, apretándolo, inmovilizándolo. El otro se queda quieto. En Londres, en París, en Buenos Aires, en cualquier parte, el pungista es cobarde por naturaleza; la violencia le produce pánico. Forte lo palpa; el otro se deja esculcar y:

—¡Ah, aquí está!...

Forte le saca la cartera de uno de los bolsillos del pantalón y, acto seguido, le descarga un golpe en medio de la cara; el desconocido cae al suelo, se levanta de un salto y echa a correr con todo lo que le dan las piernas, desapareciendo en la noche. Ya más tranquilizado, el argentino se acerca al reverbero de la esquina, abre la cartera para cerciorarse de que todavía están allí las quince libras esterlinas que llevaba consigo y se queda, primero, mirándola atónito, después cuenta los billetes: veinte, cuarenta, sesenta, setenta, setenta y cinco, setenta y seis, setenta y siete... Vuelve a mirar la cartera en todos sentidos; vuelve a recontar los billetes: aquella cartera no era la suya y, para colmo de buena suerte, en lugar de sus quince libras esterlinas, se encontraba con setenta y siete y sin ningún indicio de su propietario. Saltaba a la vista: el delincuente había robado varias carteras y, al tratar de recuperar la suya, Osvaldo Forte había acertado a sacarle aquella bien cargada de libras esterlinas. ✦

Osvaldo Forte, excelente pesista que mantiene desde hace años un lugar preponderante en su categoría.

Ahora sí que voy a ganar plata!

...dirá Ud. cuando reciba el formidable equipo de herramientas y materiales que la Escuela UNIVERSAL de Relojería, le envía **GRATIS** *a todos sus alumnos.*

Podrá así instalar un taller en su propia casa, sin gasto alguno, donde realizará reparaciones que le reportarán magníficas ganancias y además, aprovechando el PLAN de VENTAS que esta Escuela ofrece a sus alumnos, podrá vender joyas y relojes transformándose en un comerciante ... **... y todo sin capital!**

CLASES PERSONALES O POR CORRESPONDENCIA

Estudie para

TECNICO-RELOJERO

CRONOMETRISTA

La profesión más lucrativa

ESCUELA

UNIVERSAL

DE RELOJERIA

Ada. LAS HERAS 2382

BUENOS AIRES

ARGENTINA

Señor Director CARLOS E. B. J. MORRO

Sírvase enviarme, GRATIS su interesante libro y folletos explicativos

NOMBRE .....

DIRECCION .....

LOCALIDAD .....

PROVINCIA ..... F.C.N.

M.D.B.67-33

siempre a la vanguardia!..

AHORA el
BEBE PEREZ
también camina!

GALERIAS PACIFICO
FLORIDA 753 - T. E. 32-4122 - Bs. As.
GALERIAS SANTA FE
SANTA FE 1660 - "LA BOUTIQUE DE MARIQUITA PEREZ"

GRAN VARIEDAD de MUEBLES SUELTOS

Modernos sillones funcionales en vienés, americano, etc. Gran Oferta desde $275.-

GRANDES OFERTAS
CELEBRANDO EL
50º
ANIVERSARIO

ROBLE MACIZO - Dormitorio provenzal, ropero 2 mts. desarmable, cama dos plazas, cómoda, dos mesas de luz, marco y espejo. Completo, a solo ..... $ 4.580.-

COMEDOR AMERICANO enchapado en peribrib; bahut de 3 cuerpos, mesa libro y 4 sillas a ..... $ 2.980.-
Esta oferta tambien en estilos Vienés y Provenzal de roble.

GRAN SURTIDO EN MUEBLES AMERICANOS FUNCIONALES

MUEBLES **MASTANDREA** FUNDADA EN 1905
SANTA FE 4535
A una cuadra del puente de la Estación Palermo

OFERTAS y novedades

Creado, organizado y realizado por Publicidad NAYPE - Naya y Pereyra - Diagonal Norte 616 - T. E. 33-6367

2068 - Soberbia maquillajera, para reloj caballero, **toda de oro** 18 macizo y sellado. Su valor $ 1000.- Rebajado a $ **733.50**
La misma p/dama $ **498.50**

5206 - Nuevo Chevalier **todo de oro** 18 kts. macizo y sellado, legítimos brillantes engarzados en platino. Su valor $ 1.090.- Rebajado a ..... $ **790.-**

2068

5207 - Anillo **todo de oro** 18 kts. macizo y sellado, a brillante selecc. legítimo engarzado en platino. Su valor $ 1.250.- Rebajado a $ **950.-**

5197 - Fino mano de obra, anillo **todo de oro** 18 kts. cabeza de guerrero tallada en piedra "hematite". Su valor $ 600.- Rebaj. a $ **490.-**

451 - Nueva línea en medallas **toda de oro** 18 kts. sellado, bordes labrado y collar de oro 18 kts. Su valor $ 600.- Rebaj. a $ **449.50**

5235 - Chevalier **todo de oro** 18 kts. macizo y sellado, con brillante legítimo engarzado en platino. Su valor $ 680.- Rebaj. a $ **494.50**

230 - Juego de alianzas **todo de oro** 18 kts. macizo y sellado, trensillo de legítimos brillantes engarzados en platino. Grabado, estuche y Album de los Novios, valor $ 2.000.- Reb. a $ **1468.90**

229 - Juego de alianzas y cintillo **todo de oro** 18 kts. macizo y sellado, legítimos brillantes engarzados en platino. Grabado, estuche y Album de los Novios, de Lujo. Su valor $ 2.400.- Rebajado a $ **1895.50**

1057 - Aros **todos de oro** 18 kts. sellados, legítimos brillantes engarzados en platino. Su valor $ 2150.- Rebajado a $ **1725.-**

77 - Moderna cruz, **toda de oro** 18 kts. zafiro blanco engarzado, collar de oro 18 kts. Su valor $ 330.- Rebajado a ..... $ **249.50**

Casas **GOLD**
RELOJERIA - JOYERIA - FANTASIA
DIAGONAL NORTE 612 casi esq. FLORIDA

CARTELERA PUBLICITARIA IMPULSADA EN "CONVOY" CON MAS DE UN MILLON DE EJEMPLARES MEDIANTE LOS ROTOGRABADOS DE "LA PRENSA" - "DEMOCRACIA"

NUEVA ESTUFA DE LUJO "GRAN BONECO"

CUERPO ENLOZADO Y ESMALTADO - FACIL MANEJO
MAYOR CALOR - SIN HUMO NI OLOR - SIN PRESION
TANQUE DE BRONCE - ESMERADA TERMINACION

ESTUFA "GRAN BONECO"
GRAN PODER CALORIFICO
SIN HUMO NI OLOR
A MECHA Y SIN PRESION.
TANQUE DE BRONCE
CUERPO ENLOZADO
ELEGANTE PRESENTACION.

INDUSTRIA ARGENTINA

CALENTADOR "GRAN BONECO"
SEGURO, RAPIDO, SIN INCONVENIENTES.
A MECHA, SIN PRESION, GRAN PODER CALORIFICO
TIPO ECONOMICO CON TANQUE ESMALTADO A FUEGO
INASTERABLE O EL MISMO CON TANQUE DE BRONCE

EN LAS CASAS DEL RAMO DE TODO EL PAIS
POR MAYOR ALMEIRA 477 - SAN MARTIN
F.C.N.G.B.M. - Prov. de Bs. As.

qué flexibilidad!
brinda el COLCHON de "gomapluma"
PIRELLI

PARA Ddescansar MEJOR!
Es suave, confortable, higiénico, incombustible y muy duradero. De latex y aire, brinda un verdadero descanso. No admite polvillo, insectos ni humedad. Verlo es adoptarlo!

SOLICITE FOLLETO
DE CARO Hnos.
CENTENERA 151
CASI esq. RIVADAVIA 5300
T. E. 60-6157 - Bs. As.
A 30 m. de la Estación SUBTE "C" JUNTA

KERGAS

MECHEROS de CALIDAD

CREADOS ESPECIALMENTE PARA KEROSENE

FUNCIONAMIENTO GARANTIZADO
VENTAS POR MAYOR
GAONA 4321/33 - Bs. As.
T. E. 67-5814

DOBLE CAMARA
Patentes 63.951 84.478

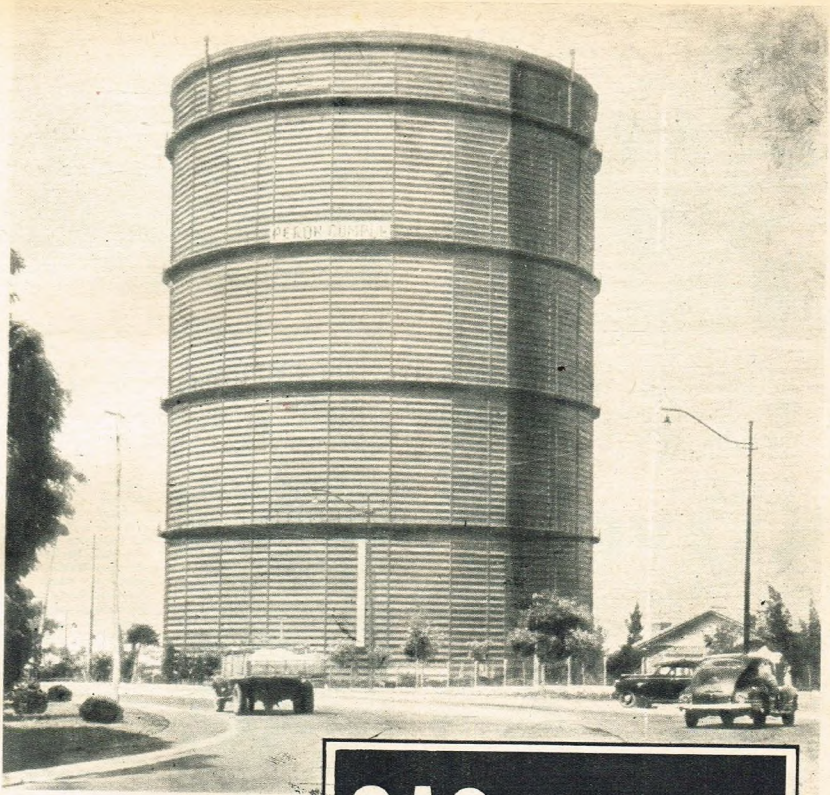

GAS *Al servicio del pueblo*

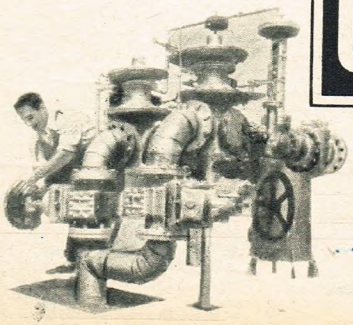

A otras zonas densamente pobladas llegan los beneficios del gasoducto "Presidente Perón".

Modernísimas instalaciones complementarias permiten extender el suministro de gas natural a nuevos sectores de población, que dispondrán ahora de este servicio tan práctico como económico. Se cumple así una nueva etapa del objetivo del 2º Plan Quinquenal, que establece para el quinquenio 1953 - 1957 el transporte diario de un millón de metros cúbicos de gas.

PASCUALITO PEREZ

Recibe "LA LLAVE de ORO"

GINEBRA LLAVE premia a nuestro primer Campeón del Mundo, al valiente Pascualito Pérez, con la LLAVE DE ORO, con que se distingue a quienes honran el deporte argentino.

GINEBRA LLAVE

ESCUCHE LAS "ACERTADAS DEPORTIVAS LLAVE" DE LUNES A VIERNES, a las 12,15 por LR1 RADIO EL MUNDO

Decile que use "Allemandi"

No deje huellas de suciedad. Por sucio que sea su trabajo, deje sus manos blancas y limpias con el formidable

LIMPIAMANOS ALLEMANDI

Especialísimo para Mecánicos, Tipógrafos, Operarios de la Industria en general, etc.

LIMPIAMANOS ALLEMANDI

LA MARAVILLA DEL SIGLO

Escuche "Cara o Cruz de la Vida", que se irradia diariamente a las 20,30 hs. por L.R.4 Radio Splendid y la Red Argentina de Emisoras.

Tiene sabor de tiempo y de remembranzas esta fotografía de 1930. En ella aparece la comisión directiva del Club Atlético Carlos Paz, primera de un ciclo de 25 años que va de superación en superación.

PEQUEÑA HISTORIA CON ALIENTO GRANDE

Los planteles del básquetbol se caracterizan por un standard de juego excelente y por una conducta deportiva que fué siempre ejemplar.

SUELE acontecer a menudo que de un propósito mínusculo nazca una obra de envergadura, grande y positiva, que en el correr del tiempo supere las previsiones más optimistas. El suelo patrio está sembrado de realizaciones así. Va para un lustro largo que tuvimos el privilegio de recorrer el país, de este a oeste y de sur a norte, hallando en el desovillar de centenares de cientos de kilómetros muchísimas expresiones líricas en el terreno deportivo. En ocasiones pudimos hallar modestia de recursos, parvedad de elementos para desarrollar planes atléticos, pero siempre, en todas las latitudes, echamos de ver que el espíritu emprendedor y de lucha era el instrumento soberano que podía más que todas las estrecheces juntas.

En Villa Carlos Paz, camino hacia el espléndido valle de Punilla, apunta ese vigor del espíritu en trance de llevar adelante audaces realizaciones para la niñez y la juventud de ese primoroso rincón cordobés. El 4 de mayo de 1930 quedó establecida el acta de fundación del Club Atlético Carlos Paz, decidida por un núcleo de vecinos, a la cabeza de los cuales se encontraba el señor Salvador Porto, asistido por ciudadanos honestos, que creían que el deporte iba a contribuir a mejorar a la muchachada lugareña, infundiéndole un antídoto contra la cachaza tradicional, apartando a esa generación de tentaciones poco virtuosas.

Un campito para el fútbol, de-

Armando Flores y Lovegildo Espinoza, junto con Pablo Arias, ya llevan 20 años de ininterrumpida actividad en el equipo de fútbol.

Una campaña excelente cumplió en la última temporada el equipo de fútbol, pues se clasificó subcampeón al cabo de partidos inolvidables. El Club Atlético Carlos Paz es un semillero de cordialidad y amistad.

porte que en la historia deportiva ha hecho más que muchas universidades juntas, sirvió de palestra inicial de sus actividades. La obra del club —veinticinco años atrás — y sus miras leales no eran frecuentemente comprendidas por el mismo vecindario de entonces, que, además, estaba lejos de constituirlo una población tan numerosa y con recursos tan anchos como ocurre ahora. La prédica fué constante; los resultados no siempre fueron alentadores. Epocas largas hubo en que caballeros como Bernardo D'Elías debieron afrontar de propio bolsillo los gastos destinados a salvar la sobrevivencia de la incipiente institución. Estos rasgos de generosidad, procedentes de muchos enamorados del club, han permitido que se redondeasen los 25 años de existencia.

En oportunidad de sus bodas de plata el C.ub Atlético Carlos Paz ya marcha por senderos más firmes y, con el despertar de un claro sentido de solidaridad, ha agrandado el ámbito de sus actividades. La sede social es una realidad, y en su confortable seno se reúnen hasta tres generaciones de vecinos a participar unos del deporte, a rememorar otros las etapas superadas. A la cancha de bochas y de básquetbol se va agregar en breve la de pelota a paleta, cuya construcción avanza a pasos agigantados. Igual camino sigue el jardín de infantes. Es de señalar que todas las instalaciones del Atlético suelen ponerse a disposición de los fuertes contingentes de turistas que, con buen sentido, eligen cada temporada esa hermosa y progresista zona de veraneo serrano.

Figura consular de la entidad es don Bernardo D'Elías, que en el transcurso de muchos años afrontó la vida económica del club.

El Atlético Carlos Paz es, entonces, un auténtico pilar para el desarrollo turístico; cumple una real función social. Desde los tiempos heroicos de don Salvador Porto, D. Candamone, C. Sánchez, E. Conde, V. Bezzecchi, B. D'Elías, C. Damasco e I. Argüello, siendo este último el presidente en ejercicio, se han operado profundas transformaciones de bien común que hacen del Atlético un fecundo hervidero de inquietudes deportivas. Por eso decíamos que esta pequeña historia se estaba elaborando con un aliento muy grande, tan grande que será preciso desear otros 25 años para verla desconocida en su evolución. ◆

Otra viñeta antigua: el primer equipo de fútbol y su primer presidente: Salvador Porto.

Qué sensación de bienestar, de seguridad en sí mismo, al salir de casa después de una buena afeitada con Crema de Afeitar Palmolive, que:

- **Contiene aceite puro de oliva.**
- **Se multiplica 250 veces en una espuma consistente que ablanda la barba en un minuto!**
- **Dura 10 minutos sin secarse!**

Crema de Afeitar Palmolive deja la cara suave, sin irritaciones y bien afeitada todo el día!

Use Crema de Afeitar Palmolive y AFEITESE TODOS LOS DIAS SIN IRRITAR SU CUTIS

FUTBOLÍSTICAS

POR HECTOR

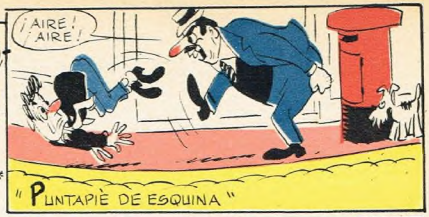

Así es Francisco Lombardo

Nació en Mendoza, jugó en Newell's Old Boys de Rosario y triunfó definitivamente en Boca Juniors, donde se destaca como el más extraordinario half derecho del momento. Elástico, seguro, incansable. Lombardo es todo un crack y todo un caballero en la cancha y en la vida.

Así opina Francisco Lombardo

"Me inicié con Hojas Gillette Azul y jamás las cambié por otras. Esa es mi experiencia y por eso siempre recomiendo Hojas Gillette Azul para la afeitada de cada mañana. Dejan la cara suavecita y fresca que da gusto!".

HOJAS
Gillette
AZUL

Preferidas por los hombres que exigen lo mejor.

Escuche a Borocotó, de lunes a viernes, en la "Cabalgata Deportiva Gillette" por LR3 Radio Belgrano y su cadena gigante, a las 20.20 hs.

El destino de una jornada de pesca

Por Angle

Atento al menor movimiento de los flotadores tenemos a este jovencito, que ya se prepara para participar en el gran concurso popular de la pesca del pejerrey. La competencia tendrá lugar el domingo en la avenida Costanera Norte.

He aquí un número telefónico que todo pescador deportivo debe anotar en sus cañas: 70-5873. Esta es la dirección de un grupo de deportistas empeñados en una campeña que merece nuestro aplauso: se trata de la pesca benéfica. Los inspiradores de esta acción humanitaria, que pertenecen a diversos clubes, no persiguen otra finalidad que la de hacer el bien. No manejan dinero ni se rigen por estatutos; actúan con la elasticidad propia de la buena voluntad, al servicio de una obra de bien.

La Pesca Benéfica ambiciona que todos los deportistas destinen parte de las piezas que cobran a los asilos y otras instituciones similares, cuyas autoridades dispondrán de pescado para la dieta de los internados. Para la distribución de las donaciones no se tiene en cuenta el credo o la ideología de los beneficiados; simplemente se hace llegar en nombre de los deportistas de la caña un poco de pescado.

Las personas que trabajan por la Pesca Benéfica se han organizado en brigadas que llevan registros de pescadores, a quienes hasta se les informa el momento de pique, por si desean pescar. En este trámite no se impone otra obligación que la moral, de manera que ello queda librado a cada uno. En el 70-5873 se ampliarán detalles a las personas que los soliciten. Nosotros, desde aquí, apoyamos la Pesca Benéfica y felicitamos de todo corazón a los que se sumen en esta hermosa cruzada.

CONCURSO POPULAR. — Patrocinado por Fadep, el domingo 31 en la costanera Norte, se realizará el Segundo Concurso Popular de Pesca Deportiva de 14 a 18. Esta competencia ha sido reservada al pejerrey y en ella podrán intervenir todos los deportistas que se inscriban en clubes y casas de comercio, sin otro requisito que el de llenar la boleta que les concede derecho para participar en la singular prueba. Se calcula que tomarán parte en la prueba más de mil deportistas, pretendiendo de la base del buen éxito que coronó el torneo efectuado para celebrar la clausura de la Gran Exposición de la Pesca Deportiva Argentina. El acto del 31 será el más importante con que se celebrará el Día del Pescador Deportivo, habiéndose dispuesto numerosos y valiosos premios. Trabajan activamente en la organización el Club de Pescadores, Asociación Argentina de Pesca, Club Pescadores Olivos, Club de Pesca Los Pingüinos, Círculo de Pesca Pirá Yurú y Club de Pescadores La Rotonda.

Consideramos que desde ya debe ser un compromiso para todos obsequiar el producido de la pesca, como por otra parte suele hacerse en casi todos los clubes. Pesca Benéfica puede descontar —así lo deseamos— que el día del concurso podrá entregar pescado a los asilos en nombre de los niños, de las mujeres y de los hombres que, reunidos en la costanera, celebrarán el Día del Pescador Deportivo en una fiesta que habrá de alcanzar lucidos contornos.

Que todos se adhieran a la campaña de Pesca Benéfica y de que todos los deportistas estén presentes en la costanera el sábado 30, son los objetivos irrenunciables para los pescadores a carta cabal. ◆

EL LUNES 1º COMIENZA

Liquidación Fanacal

¡Que se realiza simultáneamente en todo el país! Consagrada desde tiempo atrás, porque reúne lo que todos buscan en las liquidaciones. Mucha mercadería donde elegir y rebajas abundantes, reales e interesantes.

VEA ESTOS EJEMPLOS:

GOMA PACKARD

808 - 7912 — En cuero vaca NEGRO o MARRON, 37 al 45

$ 69.90

808 7912

HAY MILES DE PARES SUELTOS A LA VISTA Y MUY, PERO MUY BARATOS

SEMILLADOS Y PUNTEADOS

INDUSTRIA ARGENTINA

PORTEÑITOS

$ 72.-

801 8303 — Cuero vaca NEGRO, 38 al 44

801 8303

801 8304 — En cuero vaca NEGRO, 38 al 43,

$ 72.-

801 8304

SLACK

801 7104 — En cuero vaca NEGRO o MARRON, 37 al 45

801 7104

INTERIOR

Agregue al giro $ 5 para gastos

$ 65.-

Fanacal

CASA CENTRAL

SARMIENTO 770 · BUENOS AIRES

Miguitas PARA EL HINCHA

Por Un Cronista Cualquiera

BILLAR

Los juegos realizados con tacos y bolsas ya se hacían antes de la era cristiana. Se afirma que en Grecia se le jugaba cuatro siglos antes de Cristo.

PUNTAJE

En California el puntaje para el boxeo cuenta con once puntos por round. Si los púgiles llegan a empatar, entonces tienen cinco y medio puntos cada uno.

ENTONCES

En el año 1938 Ezzard Charles era el menor peso welter aficionado de su país, ganador de varios campeonatos.

APODOS

"Tuñín" lo llamaban al gran automovilista Antonio Gaudino.

OLIMPICA

Se le llama *Vuelta Olímpica* a la que un equipo realiza por el contorno del campo de juego. Los primeros en realizarla fueron los futbolistas uruguayos campeones olímpicos en 1924 y quienes dieron la vuelta a pedido del público que llenaba el estadio de Colombes, en Francia.

FOSILES

Anualmente, en Inglaterra, y en un recorrido entre Londres y Brighton, se realiza una carrera entre automóviles fósiles. En la que se efectuó el año último se inscribieron 181 coches, de los cuales, al dar el starter la señal de largada, muchos no pudieron ni arrancar. El menor de los vehículos tenía 45 años y el mayor 70 y 38. Este era un Lutzman, cuya construcción se había comenzado en 1895. Alcanzó a cubrir el total del trayecto trazado para la carrera y atropelló a un espectador imprudente que se le cruzó en el camino.

DIALOGUITO

—¿Y qué hace tu chico?
—De la mañana a la noche estudia contabilidad.
—¿Esperas dedicarlo a las altas finanzas?
—¡No, hombre! A jugador de fútbol.

GOLEADOR

Quien hizo más goles en el último campeonato del mundo fué el húngaro Kocsis, con 11 tantos, y conquistó así el "Jarrito Mejicano", soberbio trofeo ofrecido por la Federación Mejicana de Fútbol.

TENTATIVA

Carl "Bobo" Olson, campeón mundial mediano, trató de ser jockey cuando muchacho. Seis meses fué aprendiz, pero en seguida se retiró por exceso de peso.

POPULAR

El fútbol es el deporte más popular en el Brasil, ocupando el tercer lugar entre los espectáculos preferidos por el público después del cine y el teatro.

ANTES

Antes de ser campeón mundial de fútbol, el equipo alemán empató con el de Noruega y luego perdió con el mismo, pero ganó dos veces al Sarre y totalizó 5 puntos, lo que le dió derecho a entrar en los octavos de finales.

FUNDACION

La Football Association se fundó en Inglaterra el 23 de octubre de 1863.

PANORAMA deportivo NACIONAL

JUJUY. — Comenzó la disputa del campeonato oficial de la Liga Jujeña de Fútbol. Gimnasia y Esgrima se impuso merecidamente a Correos y Telecomunicaciones por cuatro tantos a dos; Independiente superó al campeón de la temporada anterior, General Belgrano, por cuatro a cero, y El Carmen, que actuó en su cancha de la localidad de ese nombre, superó a Atlético Gorriti por tres a dos mediante un gol de tiro libre conquistado sobre la hora. Por el certamen de segundas de ascenso Lavalle se impuso a Juventud Unida por dos a cero; Sportivo Comercio le ganó a Boca Juniors por 4 a 1 y Sportivo Palermo y San Antonio empataron en un tanto. La nota destacada de esta competencia la constituyó el aplastante triunfo de Comercio sobre Boca Juniors, por 4 a 1, ya que este último conjunto acaba de descender del círculo privilegiado y posee un equipo con destacadas figuras del fútbol jujeño.

El equipo de General Belgrano integrado por Pilar Más, Noemí y Yolanda Benítez, Virginia y Elena Romero, Erlinda Kubiza, Mercedes Romero, Emma Alba y Angela García se clasificó campeón del torneo Preparación de la Asociación Femenina de Básquetbol de Jujuy, primera división.

RIO TERCERO. — Sobre un recorrido de 50 kilómetros se disputó una prueba ciclista denominada Río III, Tancacha-Villa Ascasubi-Río III, que organizó el Club Sportivo 9 de Julio. Los participantes debieron recorrer un trayecto de 30 kilómetros de caminos de tierra y el resto asfalto. Poco después de la partida se produjo una escapada de los tres únicos representantes de la entidad organizadora, Rodolfo Rimoldi, Ricardo Fuentes y Osmar R. Mena, quienes al pasar por Tancacha se habían distanciado considerablemente del resto. Con todo, al pasar por una zona de médanos se retrasó este último, registrándose la siguiente clasificación: primero Rimoldi; segundo, Fuentes y tercero, Mena, quien se impuso al resto del pelotón en un espectacular embalaje. Fuentes pertenece a la categoría novicios y cuenta 16 años de edad.

TRES ARROYOS. — Finalizó el Torneo Regional de Pelota a Paleta con el triunfo de la pareja Manuel Minvielle y Arturo Lombardi, de Necochea, que se impuso en el partido final a los representantes de la Asociación Bahiense por 35 tantos a 32. En el primer partido los bahienses vencieron a Huracán de Tres Arroyos por 30 a 16, mientras los ganadores del certamen representando a Huracán de Necochea, triunfaron sobre la pareja del Club de Pelota de Tres Arroyos por 30 a 24. A su vez, el binomio de la Asociación Bahiense derrotó al Club A. Mar del Plata por 30 a 17, con cuyos resultados se clasificaron finalistas Necochea y Bahía Blanca, con el resultado que arriba se indica.

PRESIDENCIA R. SAENZ PEÑA. — El campeón de 1954, Aprendices, conquistó el triunfo en el primer partido de la competencia correspondiente al año en curso; venció Aprendices a San Lorenzo en un match que se le presentaba riesgoso, pues se presentó a cumplir el compromiso lamentando la ausencia de varios titulares. Pero quienes ocuparon sus respectivas plazas tuvieron meritoria actuación y obtuvieron la victoria por cuatro goles a dos. Sportivo, en el otro cotejo del torneo, derrotó a Estrella del Norte por tres tantos a uno. Fué éste un partido falto de calidad, deficiencia que se hizo más pronunciada debido a la busquedad con que actuaron los integrantes de ambos equipos.

SANTA FE. — Dos equipos, C. A. Verde y Jorge Newbery encabezan la tabla de posiciones del campeonato de primera división organizado por la Federación Santafesina de Fútbol. Ambos han totalizado doce puntos, y los siguen San Isidro y Sp. Roma, con diez; a continuación figura Sp. Encina, que tiene ganados nueve puntos. El team de C. A. Verde batió a San Lorenzo por cuatro a dos y JorgeNewbery se impuso a Almagro por cinco a tres. Por su parte, San Isidro derrotó al team de Arsenal por tres a dos y La Ferroviaria, que figura al final de la tabla, mejoró algo su situación al vencer a Tifón por tres a uno. Los equipos de Sp. Roma y Sp. Encina empataron en dos goles, y en un tanto los de Granaderos y Liverpool.

MENDOZA. — En un match que no pasó de discreto, realizado en el estadio de Gimnasia y Esgrima ante regular cantidad de público, el equipo de Mendocinos venció al de Forasteros, por cuatro tantos a dos. En la primera etapa los ganadores obtuvieron dos dé los tantos que registra a su favor el score, y en la etapa complementaria, que resultó más equilibrada, cada equipo logró por su parte dos goles.

—Por el campeonato de primera división de rugby, Liceo Militar derrotó a Rugby Club Mendoza por 8 a 6. El team vencedor, más armónico y efectivo, ganaba por 8 a 0, pero hubo en los perdedores una reacción que les permitió posteriormente descontar ventajas.

RAFAELA. — El club atlético de Rafaela organiza para el próximo 7 de agosto el "4º Premio Ciudad de Rafaela", para coches turismo de carretera. Esta prueba se realizará en el Autódromo, sobre un recorrido de 303 kilómetros. Han prometido participar en la competencia conocidos volantes. Para contribuir al mayor éxito de la carrera las autoridades de la entidad organizadora desarrollan intensa actividad para que la pista ofrezca una preparación inmejorable, lo que permitirá alcanzar grandes velocidades.

Se establece en la reglamentación respectiva que podrán participar, como máximo, veinte corredores, debiendo procederse la víspera a la prueba de eliminación y clasificación.

ROSARIO. — El conjunto de Newell's Old Boys se ha ubicado primero absoluto en las posiciones del certamen por el trofeo "Molinas" como consecuencia de su victoria sobre Tiro Federal, por dos tantos a cero. Contribuyó a ello el revés experimentado coincidentemente por Rosario Central frente a Talleres, con lo que el team del parque Independencia lleva una ventaja de dos puntos sobre los auriazules y de tres sobre Argentino, si bien este equipo ha jugado un partido menos. Sparta venció a Provincial por dos a uno, Belgrano a Talleres R.P.B. por 3 a 1 y Central Córdoba a Saladillo por dos a uno. Sportivo, de Alvarez, que figura último en la tabla, no cumplió su compromiso con Argentino a causa del mal tiempo reinante en la zona.

—Calificados tiradores participaron en la disputa anual del trofeo "General José de San Martín", en el Tiro Federal Argentino de esta ciudad. Triunfó la representación de la Sociedad Italiana de Tiro al Blanco, que integraban Darío Delmenico, Juan Laterza y Julio Silva. Segundo se clasificó el Tiro Federal de Rosario, tercero Santa Fe, cuarto Esperanza y quinto Marcos Juárez.

NECOCHEA. — En los primeros días del mes de agosto próximo se presentará en esta ciudad el maestro Miguel Najdorf, quien, invitado por el Club Ajedrez Necochea, realizará en el club A. Rivadavia una sesión de partidas simultáneas.

SAN CRISTOBAL. — Cumplida la séptima fecha del campeonato regional que organiza la Liga local de fútbol, se mantiene puntero absoluto e invicto el equipo del club José Dho, que en seis compromisos cumplidos hasta ahora reunió doce puntos. En esta competencia, que ha suscitado gran interés en la zona, participan los teams de Independiente, de La Pelada; Palermo, local; Huracán, de Soledad; Centro Recreativo, de Elisa; Defensores, de Pellegrini y General Belgrano y San Cristóbal, locales. ◆

Diículgselo

fué un veterinario...

...el irlandés Dnulop, quien dió a los neumáticos para bicicletas la forma que actualmente tienen, en 1889.

180-5

Mucho ingenio y mucho trabajo permitió a la industria de bicicletas alcanzar su actual jerarquía, que produce exponentes de gran calidad como

BOTTECCHIA

La bicicleta de los exigentes

ESMERALDA

La mejor en dos ruedas

y las resistentes

PIONNER
RUGBY
EXCELSIOR
SIMBA
DITCO
CAMBRIDGE

ELIJA la suya en la bicicletería de su zona!

DISTRIBUIDORES EXCLUSIVOS

Dillerson y Cía. Ltda.

"CASI" SIGUE FIRME MIENTRAS LOS DEMAS SE VAN QUEDANDO

Por Ricardo J. Souza

MIENTRAS el CASI mantiene su cómoda posición de puntero, con miras a retener el título que conquistó en la temporada anterior, se va desgranando el grupo de los clubes que le siguen, entre los que, sólo Olivos ha quedado a tres puntos del líder. Belgrano perdió terreno al empatar con Obras Sanitarias y más rezagado quedó la Asociación Deportiva Francesa tras su derrota frente a El Bosque.

Acontecimientos desagradables se produjeron en la cancha de Curupaytí, donde el conjunto local se adjudicó un meritorio triunfo a expensas de Atalaya, tras dominarlo e imponerle el juego cerrado, más conveniente a sus posibilidades. Al promediar el segundo tiempo, Carlos Benítez Cruz agredió de palabra al árbitro, por lo que este debió expulsarlo de la cancha y más tarde fué Rafael Quian, el que trató de agredir de hecho al referee, siendo a su vez invitado a retirarse de la cancha. Evidentemente, habrá que actuar con mucha severidad, para evitar que se repitan hechos tan lamentables, en un ambiente en el que, como el del rugby, debe privar la cordialidad sobre todas las cosas.

No sólo Curupaytí se anotó un triunfo meritorio, también San Isidro Club y Rosario tuvieron crecidos halagos, al imponerse a

Bien el scrum y limpia la apertura de Olivos. Así elaboró su triunfo éste a expensas de Los Matreros: 15 tantos a 8.

CASI sigue firme en la punta. El domingo derrotó a San Martín en lucha vigorosa y plena de acciones lucidas.

San Martín se comportó en forma muy entusiasta y muchas veces sus hombres detuvieron las cargas de San Isidro en la forma contundente que muestra esta nota gráfica.

LAS POSICIONES

	J.	G.	E.	P.	Pts.	Tf.	Tc.
Club Atlético San Isidro	12	10	1	1	21	134	45
Olivos	12	8	2	2	18	115	75
Belgrano	12	7	3	2	17	141	84
Asociación Deportiva Francesa	12	7	2	3	16	121	82
Atalaya	11	6	2	3	14	90	57
Los Matreros	12	6	2	4	14	122	108
Pucará	11	6	1	4	13	146	78
Buenos Aires	12	5	1	6	11	78	78
El Bosque	12	5	1	6	11	70	104
Obras Sanitarias	11	4	2	5	10	73	60
Curupaytí	12	4	2	6	10	70	124
Old Georgian	12	3	2	7	8	81	143
Hindú Club	12	3	2	7	8	47	114
San Isidro Club	12	2	2	8	6	65	82
San Martín	12	2	2	8	6	66	125
Club Atlético Rosario	11	2	1	8	5	48	118

El winger tres-cuarto de Olivos, E. Caffarone, tuvo muchas oportunidades de intervenir y fué autor de un bonito try. Aquí lo vemos despejando al touch antes de ser tackleado.

Buenos Aires e Hindú, respectivamente. Con todo, sigue la lucha entablada entre el S. I. C., San Martín y Club Atlético Rosario, para salvarse del descenso.

Dos aspectos totalmente opuestos tuvo el cotejo en que Olivos batió a Los Matreros. Tras perder la primera etapa por 8 a 0, el ganador tuvo una poderosa reacción en la segunda, a favor de la cual se anotó una justa victoria, mostrándose más técnico y aguerrido que su oponente.

La buena disposición de los forwards de Los Matreros fué el factor principal para que esa divisa tuviera dominio de campo y en el score durante el primer período. Más eficaces en las formaciones fijas y line-outs, los delanteros del perdedor no permitieron que Olivos se armara y desarrollara la clase de juego que le es habitual. Fué necesario que transcurriera toda la etapa para que, después del descanso, Olivos pasara a ser, sin llegar a mostrar todo lo que es capaz, el equipo de acción clásica y movimientos de apertura.

Los tantos obtenidos en el período inicial por el penalty-goal de Hartridge y el try de Poggi, elevado a gol por Barreto, fueron neutralizados en la segunda parte del match y superados hasta sumar 15 tantos. El primero en mover el tantsador fué Olaf Utne, con un try que es muy elocuente con respecto a la buena disposición de este forward para apoyar las corridas de tres-cuartos, ya que fué de esta manera como Utne se hizo de la pelota cuando la perdían sus backs en un penetrante movimiento de línea.

Otra corrida de los tres-cuartos finalizó con la pelota en poder de Edmundo Caffarone, quien a base de velocidad entró al in-goal por la bandera y luego ganó bastante terreno, pese a lo cual su try no fué convertido. Después de esa conquista, se emparejaron las acciones y fué a los 24 minutos cuando Olivos pasó al frente en el tanteador al shotear con éxito el forward Lumi un penaltygoal. Cuando faltaba un minuto para que finalizara la lucha volvió a mostrar Lumi sus buenas condiciones de pateador, pero antes Olivos había llevado otra carga con sus backs, que remató Faldutti con un try. ♦

LA PROXIMA FECHA

De la nueva ronda por el campeonato superior de rugby, a cumplirse el domingo próximo, sobresale el match que sostendrán Belgrano y Los Matreros, y también será muy atrayente la lucha entre Buenos Aires y Atalaya. Damos a continuación el programa completo:

Buenos Aires v. Atalaya, en Don Torcuato.
Old Georgian v. Curupaytí, en Quilmes.
San Martín v. Pueyrredón, en Sáenz Peña.
C. A. Rosario v. C. A. San Isidro, en Rosario.
Olivos v. Hindú, en Juan D. Perón.
Belgrano v. Los Matreros, en V. del Pino 3456.
San Isidro Club v. El Bosque, en Boulogne.
En la cancha del Club Atlético San Isidro, jugarán el sábado, Asociación Deportiva Francesa v. Obras Sanitarias.

en todo triunfo automovilístico hay 2 valores indiscutidos

El Volante ... y el MECANICO

Capaz de resolver cualquier falla del motor al instante

¡Decídase!

Ud. Puede ser un Experto Técnico en Motores

siguiendo los cursos de Instituto Americano de Motores (personales o por correspondencia) que tratan la práctica en forma perfecta y completa, respondiendo a la MODERNA TECNICA para ser un TECNICO MECANICO PERFECTO

ENSEÑANZA EN CLASE O POR CORRESPONDENCIA

¡GRATIS!

RECIBIRA UD. ESTE VALIOSO JUEGO DE HERRAMIENTAS

y todo el material indispensable para hacer la práctica profesional, quedando todo de su propiedad, junto con las valiosas lecciones enviadas.

INSTITUTO AMERICANO DE MOTORES

SANCHEZ DE BUSTAMANTE 877 - Bs. AIRES - (Rep. Arg.)

FILIAL EN EL URUGUAY - SAN JOSE 1013 - MONTEVIDEO

MANDE HOY ESTE CUPON

Ruegole quiera remitirme a vuelta de correo, GRATIS Y SIN COMPROMISO ALGUNO DE MI PARTE, su folleto "Un consejo que puede significar su porvenir"

NOMBRE Y APELLIDO _____

CALLE _____ N° _____

LOCALIDAD _____ PROV. _____ F. C. _____

Interesante performance cumplió Domínguez Nimo al superar su propio récord argentino de los 100 metros estilo pecho, competencia en la que señaló el buen registro de 1'14".

GRAN TIEMPO DE GALVAO EN CIEN METROS LIBRES

Por Gustavo Krieger

LA performance excepcional obtenida por Pedro Galvao, de Municipalidad, en la prueba de 100 metros estilo libre, con un registro de 58 segundos y 4|10, fué la nota sobresaliente del torneo abierto a todo competidor, organizado por el club de Gimnasia y Esgrima, por el trofeo Bodas de Brillantes, que se realizó en dos jornadas en la pileta de la sede central Teniente 1º Ibáñez.

El extraordinario recordman exhibió una preparación notable y según propias declaraciones pudo haber mejorado ese tiempo de haber empleado un mejor parcial en el segundo largo de pileta, en la cual empleó la vuelta americana, que al no dominarla bien le hizo perder imperceptiblemente las décimas de segundo necesarias como para mejorar su propio récord, que se halla en 58 segundos y 2 décimas.

Héctor Domínguez Nimo, de Gimnasia y Esgrima, fué otro de los que se destacaron en el torneo. A pesar de que el récord señalado en los 100 metros peche ortodoxo no significa un progreso visible, pues es consecuencia del nuevo régimen establecido por la separación de estilos que se inició con índices de escaso valor, el tiempo de 1'14" que mejora su propio récord de cinco décimas más, marca una recuperación estimable.

También se distinguió Orlando Cossani, de Estudiantes de Eva Perón, quien logró dos interesantes triunfos en las pruebas de mariposa. Asimismo es de señalar la actuación de Estanislao Gifuni, de Gimnasia y Esgrima, quien logró bajar los cinco minutos en los 400 metros estilo libre, prueba en la que superó a calificados competidores.

Entre las damas no hubo performances sobresalientes. Todas las actuaciones estuvieron dentro de un nivel estimable y en general se mostraron bien preparadas y con las mejores posibilidades en un futuro inmediato, pues nos hallamos al comienzo de la temporada.

Vanna Rocco, de Comunicaciones, con dos buenas actuaciones se impuso en las pruebas de 100 y 200 metros espalda. En la primera empleó 1'19" 1|10 y se impuso fácilmente a la representante de Independiente Luisa Coppeta, quien corrió en 1'26" 2|10 En los 200 metros Vanna Rocco con 2'53" 2|10 se adelantó ampliamente a Gladys Marino, de Independiente, quien terminó lejos en 3'29". La campeona Eileen Holt, de Gimnasia y Esgrima, logró un interesante triunfo en los 400 metros libre, en 5'40" 8|10 ante la tenaz oposición de Gladys Marino, de Independiente, que corrió muy bien en 5'46" 5|10. En los 100 metros estilo mariposa Eileen Holt se impuso en forma ajustada en 1'31" a M. Arietti, de Obras Sanitarias, que terminó medio segundo después.

María E. Suárez, de Gimnasia y Esgrima, ganó los 200 metros estilo mariposa en 3'25" 5|10, adelantándose bien a Margarita Ullrich, del mismo club, con 3'32" 1|10. Con buenos registros Ana María Ostera conquistó el triunfo en los 100 y 200 metros estilo pecho, en 1'28" 2|10 y en 3'6" 5|10, respectivamente. Por último Gladys Marino, de Independiente, logró un significativo triunfo en los 100 metros libre, con 1'12" 8|10, delante de Carmen Acatini, de Gimnasia y Esgrima, quien descontó la distancia en 1'13" 2|10. ◆

Significativos progresos viene realizando la nadadora del club Independiente Gladys Marino, quien se impuso en los 100 metros estilo libre.

Carlos Ragaglia de River Plate, y O. Caviglia, de Ateneo de la Juventud que en ese orden se clasificaron en la prueba de 200 metros estilo espalda.

Campeonato de ejercicios complementarios

Fig. 1

Por Héctor Rensonnet

LA noticia de que el 19 de noviembre del año en curso la Federación Argentina de Pesas organizará el primer campeonato argentino de ejercicios complementarios ha despertado un extraordinario interés en todos los aficionados y cultores del levantamiento de pesas de nuestro país. Podrá parecer ésta forma de competencia una modalidad más, introducida en nuestro deporte con la simple finalidad de agregar un nuevo interés a todos aquellos que hacen de las pesas su deporte preferido. Sin embargo, esta competencia es mucho más importante de lo que a simple vista parece. Es el levantador de pesas, en los países más adelantados pesísticamente, el producto final de un trabajo previo de gimnasio. Citemos como ejemplo a Kono, Shepard, Schemansky, George, etc, campeones todos que corroboran la moderna teoría de que al campeón se le debe "crear" y no buscar el fenómeno atlético "natural", pues éste, como excepción que es, no establece ninguna regla. En América del Sur es Brasil el país que cuenta con mayor número de cultores del deporte de las pesas en sus dos faces, el levantamiento y el culturismo, contando más de 35.000 aficionados distribuídos por todo el país, cifra que dice bien a las claras del interés despertado; si bien tienen preponderancia los culturistas (quizá por razones de temperamento), no deja de ser crecido el número de levantadores, muchos de ellos, de calidad. Tantos aficionados han sido conquistados por el pesismo merced a que por medio de los torneos de ejercicios complementarios aquél pudo llegar a la gran mayoría. Los ejercicios que se tomarán en cuenta para la competencia programada son los siguientes: fuerza olímpica, fuerza supina (sobre un banco), flexión de piernas y despegue de peso muerto. El primer ejercicio se regirá por la reglamentación oficial, o sea que el atleta deberá llevar la barra hasta la línea de los hombros con un golpe neto; de allí esperará un golpe de mano del juez y recién comenzará a elevar la barra hasta la extensión completa de los brazos, sin pechazo ni envión de ninguna especie. Terminado el ejercicio (Fig. 1), esperará la orden de "baje" del juez. El segundo ejercicio será de fuerza supino, y el mismo se efectuará acostado sobre un banco (Fig. 2). Dada la orden de comenzar por el juez, tomará la barra —puede ser ayudado— y la bajará hasta tocar el pecho; inmediatamente comenzará a elevarla, sin que se detenga en su trayectoria hasta llegar a la extensión completa de los brazos, pero no podrá despegar la cadera de banco, como tampoco separar los pies del suelo.

En el próximo número explicaré los ejercicios restantes. ◆

Fig. 2

NUEVO REMEDIO
Cura los Autos Que Queman Aceite
Forma un Aro Plástico Sobre los Pistones

Acaba de ponerse a la venta en la Argentina un extraordinario producto que cura los autos faltos de compresión o que queman mucho aceite por efecto del desgaste de los aros y cilindros.

Un Remedio Eficaz y Barato

Sin grandes gastos y SIN DESARMAR EL MOTOR puede Ud. ahora arreglar su coche en pocos minutos. No tiene más que echarle la nueva pasta AUTOSAN por el orificio de las bujías, la cual se dilata y forma un **aro plástico y lubricante de la medida del cilindro.** Este aro evita que escape la compresión, devuelve la potencia al motor, elimina el cabeceo de los pistones e impide que suba el aceite y se queme en las bujías.

Cualquiera Puede Aplicarlo Fácilmente

Basta una llave de bujías para aplicar AUTOSAN a su coche. La cánula especial del pomo facilita su colocación en cualquier automóvil. AUTOSAN no perjudica ni al más delicado de los motores y no impide que usted pueda rectificar el suyo o cambiarle los aros en el momento que lo desee.

Opina un Mecánico

Miles de coches, camiones, colectivos, ómnibus y taxímetros de todo el país están empleando ya con extraordinarios resultados esta pasta sorprendente. He aquí lo que opina Chiquito Luna, el popular mecánico de los prestigiosos talleres "El Chiquito", situado en Eva Perón 1160 de Banfield:

— He usado AUTOSAN en varios coches con un resultado espléndido. He comprobado por mí mismo que realmente forma un aro plástico sobre los pistones y que evita que suba el aceite a los cilindros. La compresión que gana el motor puede calcularse en más de un 50 %.

$ 45 en todo el país

SOLICITELO EN ESTACIONES DE SERVICIO, GARAGES Y CASAS DEL RAMO, O A SUS FABRICANTES

AUTOSAN

AUTOSAN S.R.L., HUMBERTO I° 1580 - T. E. 23 - 6326 - Bs. AIRES

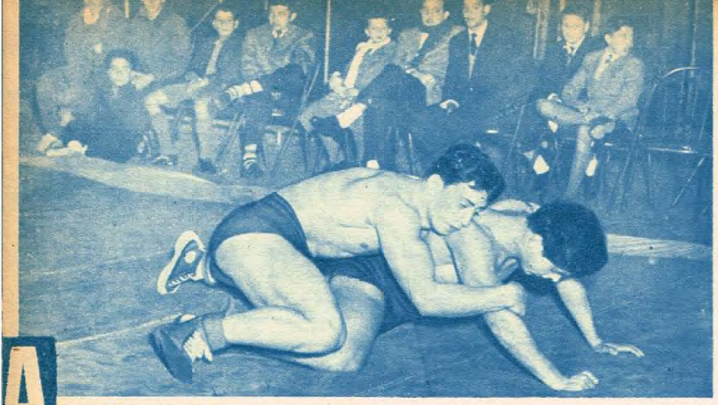

Contornos atrayentes ofreció el torneo de lucha disputado el domingo anterior en G. E. B. A. La escena muestra un pasaje del combate protagonizado por Díaz y Madetta, que se prodigaron con notable entusiasmo.

EL PUNTAJE

1º Comunicaciones	69 pts.
2º G. E. B. A.	39 „
3º Boca Juniors	39 „
4º Macabi	27 „
5º Versailles	26 „
6º Provincial Rosario ..	19 „
6º 17 de Octubre	19 „
7º YMCA	14 „
9º Estrella	13 „
10º River Plate	9 „
11º S. D. Corvalán	8 „
12º San Lorenzo	6 „
13º Hebraica	2 „

COMUNICACIONES ganó el RELAMPAGO

Por Armando Puente

ASPECTOS muy significativos alcanzó el torneo Relámpago de Lucha Grecorromana —segunda competición oficial—, realizado el domingo anterior en las instalaciones del Club de Gimnasia y Esgrima de Buenos Aires. Ciento cuarenta y seis atletas en representación de quince entidades se dieron cita en las confrontaciones, en las cuales hicieron su debut en competiciones interclubes dos animosas instituciones: Social Deportivo Corvalán y Social y Deportivo Portugués.

El certamen se lo adjudicó Comunicaciones por amplio margen de puntos, cumpliendo sus atletas performances de alto nivel técnico El agotador programa de encuentros, que dió comienzo a las 9.30 y se prolongó hasta pasadas las 20 —sólo hubo un muy lógico intervalo de 12 a 14—, mostró el amplio espíritu de lucha de los numerosos competidores, quienes ofrecieron un espectáculo permanente y movido que imantó a los aficionados al viril deporte. Debe destacarse muy especialmente el hecho de que por primera vez en competiciones oficiales se utilizaron tres colchones simultáneamente, situación bien gráfica en el sentido del creciente interés que esta disciplina despierta en sus cultores, que asisten a los concursos en número elevado.

Entre los desempeños más brillantes cabe señalar, muy especialmente, el cumplido por el liviano Cabrera, en primera división, que se impuso en notable estilo al campeón panamericano Omar Blebel. El representante de Estrella de Maldonado —que en los últimos tiempos no respondía a sus verdaderos merecimientos— obtuvo el fallo unánime de los jurados en mérito a un golpe efectuado en las postrimerías del combate, oportunidad en que realizó un soupple llevado desde abajo con notable perfección. El medio-pesado Sachetti, haciendo privar su mejor potencial técnico, superó a Rizzo, luego de protagonizar una lucha de trámite parejo e interesante. En segunda división, el veterano peso liviano Felenbok tuvo a su cargo acaso el más atractivo encuentro de la jornada al cotejar fuerzas con Vidal. A través del match, que tuvo un trámite muy enérgico, los puentes y contrapuentes, perfectamente, realizados, se sucedieron sin interrupción.

Un mérito especial fué concretado por la delegación del Club Provincial de Rosario, entidad que logró clasificar a todos sus hombres, quienes demostraron gran adaptabilidad al estilo grecorromano. Asimismo, debe destacarse el amplio espíritu deportivo que los anima, ya que debieron efectuar el viaje en el día desde Rosario para intervenir en el certamen. Entre ellos tuvo gran desempeño el gallo R. García, de tercera categoría, que finalmente se adjudicó el triunfo.

La disputa de este certamen, de magnífica realización, confirma el optimismo con que esperábamos esta temporada, ya que el plan de labor de la Federación Argentina de Lucha está esbozado con acertado criterio y se trabaja con entusiasmo. ◆

CLASIFICACION FINAL

La clasificación del torneo Relámpago de Lucha Grecorromana fué la siguiente:

PRIMERA DIVISION

PLUMA: 1º, R. Quatrocci (Boca Juniors). **LIVIANO:** 1º, H. Cabrera (Estrella de Maldonado); 2º, O. Blebel (Versailles), y 3º, E. Etcheparcboda (G. E. B. A.). **MEDIANO:** L. Genouth (Comunicaciones). **MEDIO PESADO:** 1º, S. Sachetti (G. E. B. A.), y 2º, N. Rizzo (San Lorenzo). **PESADO:** 1º, B. Haber (Comunicaciones), y 2º, J. C. Menéndez (G. E. B. A.).

SEGUNDA DIVISION

GALLO: 1º, H. Maldonado (Boca Juniors), y 2º, R. Leibo (Provincial de Rosario). **PLUMA:** 1º, R. Rojas (Versailles), y 2º, J. Pietravtonio (17 de Octubre). **LIVIANO:** 1º, J. Felenbock (Macabi), y 2º, C. Vidal (G. E. B. A.). **MEDIO MEDIANO:** 1º, I. Goistein (Macabi), y 2º, R. Rossi (Comunicaciones). **MEDIANO:** 1º, A. Darros (Comunicaciones), y 2º, S. Ferraroto (Versailles). **MEDIO PESADO:** 1º, M. Genouth (Macabi), y 2º, S. Foristker (YMCA). **PESADO:** 1º, J. Contreras (Comunicaciones), y 2º, H. Muina (Comunicaciones).

TERCERA DIVISION

MOSCA: 1º, A. Camajalli (YMCA). **GALLO:** 1º, R. García (Provincial de Rosario), y 2º, J. Pestaña (Comunicaciones). **PLUMA:** 1º, F. Gruner (Macabi), y 2º, L. Giardini (G. E. B. A.). **LIVIANO:** 1º, D. Di Mango (G. E. B. A.), y 2º, M. Luna (Comunicaciones). **MEDIO MEDIANO:** 1º, R. Piguri (17 de Octubre), y 2º, O. Fernández (Versailles). **MEDIANO:** 1º, A. Fantini (Comunicaciones), y 2º, J. Rebelino (Provincial de Rosario). **MEDIO PESADO:** 1º, D. Petrucci (Provincial de Rosario), y 2º, M. Gonçálvez (Estrella de Maldonado). **PESADO:** 1º, S. Guindaus (YMCA).

CADETES

MOSCA: 1º, F. Pannucci (17 de octubre), y 2º, C. García (Boca Juniors). **GALLO:** 1º, O. Pellegrini (G. E. B. A.), y 2º, C. Collar (17 de Octubre). **LIVIANO:** 1º, C. Poggiolini (Boca Juniors), y 2º, J. L. Quiroga (River Plate). **PLUMA:** 1º, R. Ila (Comunicaciones), y 2º, A. Cozcueta (Comunicaciones). **MEDIO MEDIANO:** 1º, J. Vázquez (S. D. Corvalán), y 2º, M. A. Loffaro (Comunicaciones). **MEDIANO:** 1º, O. A. Santos (River Plate), y 2º, R. Biasoli (S. D. Corvalán). **MEDIO PESADO:** 1º, I. Piñas (Versailles), y 2º, A. Castellucci (G. E. B. A.).

Carrera y Cepeda son alentados por los espectadores ubicados en el gran gimnasio de G. E. B. A. A la gran cantidad de inscriptos se sumó el buen entrenamiento de los participantes, que acusaron alta técnica.

Carlos Matthesius, con Galta, uno de los integrantes del equipo denominado amarillo, de la entidad organizadora, que venció en I. Maschwitz.

HABILES RESULTADOS EN EL TORNEO DEL SAINT GEORGE

Por Oxer

EN un excepcional fin de semana, por el magnífico tiempo que les acompañó, tuvieron lugar las pruebas programadas en la pista de Ingeniero Maschwitz, que congregaron en la competencia de máxima categoría a los mejores representantes de nuestro hipismo actual, los que lucharon con acierto sobre un recorrido a un metro cuarenta, y con un trazado y tipo de obstáculos que reunían dificultades serias, especialmente la vertical 11, con palo arriba, y que fué la más volteada; probablemente por la ubicación frente al sol y su colocación en una vuelta. El ganador de la prueba demostró una gran experiencia de pista, cuando al ver que el único concursista que había terminado sin faltas, el teniente Carlos de la Serna, que montó muy bien a Santa Fe, recargaba por excederse en tiempo cinco faltas y media, apuró a su caballo para entrar en tiempo, pues aun cuando tenía ya un derribo en contra, si conseguía terminar con sólo estas cuatro faltas, la prueba le pertenecía.

Así, efectivamente, Jorge Lucardi estuvo eficaz dirigiendo a Baturro en un aire amplio, que le llevó a terminar sin mayores dificultades, pasando los obstáculos con toda limpieza en un alarde de buena equitación que le permitió entrar dentro del tiempo acordado de un minuto veinte y seis segundos. El último participante de la prueba, visto estos resultados, fué también en procura de la segunda clasificación, en tal forma Strómboli pasó ampliamente los palos y únicamente tiró en la paris; su jinete, Pedro Oscar Mayorga, se aseguró así el segundo puesto, ya que por emplear dos quintos de más sobre el tiempo fijado sufrió un recargo de media falta. En esta forma, quien había realizado el único recorrido sin faltas, se vió relegado al tercer puesto por no arriesgarse un poco, ya que al ver que todos los participantes se pasaban en tiempo, debía de haber apurado un poco a su caballo para no perder el buen trabajo realizado en la pista.

Si la de caballos ganadores tuvo una definición de habilidad y decisión, otro tanto cabe decir de la reservada a jinetes A, con caballos perdedores, sobre el mismo trazado y con los palos a un metro treinta de altura. En ella, Ernesto Hartkopf, que fué el último en entrar a la pista, se vio ante varios clasificados con cuatro faltas, por lo que para ganar se hacía imprescindible conseguir terminar sin faltas, lo que a los ojos de los aficionados esta tarde parecía en verdad muy difícil de realizar; pero Forward, con la potencia y elasticidad que son de su dominio, se tiró en todos los saltos sin titubeos y con una furia que le hizo recibir la más estruendosa ovación del día cuando pasó el último obstáculo sin haber derribado, a lo largo de tan difícil recorrido, obteniendo así la victoria en forma inobjetable.

En la americana de este mismo día, destinada a los concursistas de primera categoría con caballos ganadores y perdedores, el capitán Jorge A. Cánaves, que trabajó fuerte a lo largo de toda la jornada, vió recompensada su tarea al obtener el primero y tercer puesto con Uripe y Tapatío, respectivamente. El segundo lugar correspondió también a otra figura que animó la tarde: la señora Elena de Mayorga que condujo a Comandante. ◆

GRATIS

¿EN QUE MES HA NACIDO Ud.?

Su carácter, personalidad, las amistades que le son propicias, los trabajos que le conviene iniciar, sus entretenimientos y deportes favoritos, las piedras y números favorables, el modo como puede corregir sus defectos, etc., los hallará explicados. ¿EN QUE MES HA NACIDO UD.? ESTE LE INDICARA COMO LOS ASTROS NOS GUIAN. Envíenos nombre, apellido, dirección bien claro, DIA, MES y AÑO de nacimiento, lo obtendrá UD. GRATIS COLABORANDO con nosotros por intermedio de nuestro CARTON-PROPAGANDA. Adjunte $ 1.50 para gastos a:

CASA INCAICA
C. CORREO Nº 3 SANTA FE

GANE DINERO
MUESTRAS GRATIS de CAMISAS
ESCRIBIR A:
DELL SAN MARTIN 933 — Bs. As.

Aprenda RADIO y MOTORES DIESEL
MECANICA
AUTOMOTRIZ, AVIACION, TORNO,
TELEVISION, CINE SONORO, DIBUJO MECANICO

Asegúrese un BRILLANTE PORVENIR, usted puede ser un buen RADIO-TECNICO o un BUEN ARMADOR, y ambas cosas a la vez. APRENDA RADIO y TELEVISION

A USTED podemos PREPARARLO EN SU PROPIA CASA, con nuestro moderno sistema de ENSEÑANZA POR CORREO.

Aprovechando sus horas libres, haremos de USTED, un verdadero TECNICO EN LA MATERIA, ya sea en RADIO MOTORES o EXPLOSION, DIESEL, MECANICA AUTOMOTRIZ, TORNO o DIBUJO MECANICO, que le permitirá ganar mucho dinero e independizarse trabajando por su cuenta.

ARME APARATOS DE RADIO Y TELEVISION. Con 25 lecciones y en un mes, le enseñaremos a armar su propio receptor de RADIO Y TELEVISION

Todos los elementos, herramientas y equipos necesarios para el estudio y la práctica en su casa, se los facilitamos completamente GRATIS y quedarán de su propiedad.

CURSOS QUE ENSEÑAMOS POR CORREO:

RADIO: Técnica y armado. Reparación de receptores de radio. Televisión y Cine Sonoro. TECNICOS Motores a explosión. Diesel. Mecánica automotriz. Torno. Electricidad. Aviación. Dibujo mecánico.

Proveemos a los alumnos MOTORCITO DIESEL para el estudio

Envíenos su nombre y dirección y le remitiremos a vuelta de correo, GRATIS y sin compromiso alguno de su parte, nuestro libro "EL SECRETO DEL EXITO" y "El Mecanismo de la Mente Humana" que será la mejor guía para su futuro.

Nuevo edificio del INSTITUTO TECNICO SUDAMERICANO, con base para Helicópteros. Primero y único en Sud América. Toda una avanzada hacia el futuro

INSTITUTO TECNICO
SUD AMERICANO
ENSEÑANZA TECNICA
VEDIA 1680 Buenos Aires

MANDENOS ESTE CUPON HOY MISMO

Sr. Director E. Hillcoat. Vedia 1680, Buenos Aires.
Sírvase enviarme GRATIS su libro "EL SECRETO DEL EXITO", sobre su enseñanza.

Nombre .....
Calle .....
Localidad ..... F. C. .....

Saldos de liquidación

Por Héctor Villita

YA ha quedado liquidado el Campeonato Metropolitano, suceso mayor del básquetbol de estos lares. Sus saldos han vuelto a ser interesantes, sin que esto quiera decir que el brillo del "metro" resultara extraordinario. Por el contrario, acaso sea ésta la entrega más pobre. Ustedes recordarán que en los dos primeros, aun los partidos sin mayor trascendencia para los efectos de la definición, atrajeron expectación singular. En esta oportunidad, todo quedó reducido a la final, a cargo de Parque y San Lorenzo. E inclusive el partido, si conformó como espectáculo —vibrante, emotivo, veloz e impetuoso—, ha dejado la mar de resabios polémicos. Los que más sufren en este aspecto son los árbitros señores Sastre y Domínguez, a quienes se endilga

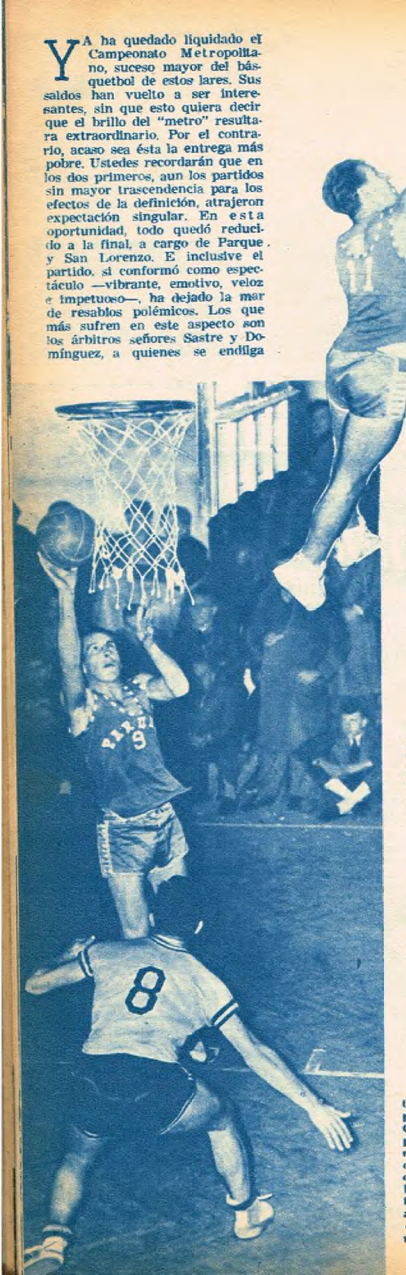

En esta escena, registrada durante la disputa de la Copa Boracchia, se advierte la presencia de un jugador debutante, Juan Barea (12).

Otro momento del partido Parque-Comunicaciones por la Copa Boracchia, ya clásico certamen auspiciado por el Club Palermo. Es Roberto Vian el que aparece en posición firme para recoger un rebote.

responsabilidad en el resultado, cosa que, a nuestro criterio, no es exacta. Sería ello ir contra la real consistencia que en todo momento, y a despecho de las salidas de los principales elementos, mostró San Lorenzo; y también sería contradecir el temple y entereza de Parque, que supo luchar en la adversidad para recuperarse y pasar al frente. Además, los referees no tuvieron nada que ver.

Es importante señalar, por encima de todo, que el saldo principal se refiere a una fisonomía definitiva de nuestro básquetbol, o qué apunta para establecer una modalidad futura. Quedan Sarmiento con su zona, Defensores y Ameghino con sus combinaciones, también zonales, Platense, con el estilo clásico de contención; en fin, cada equipo con sus características, pero como posibilidad de modalidad común de todo el medio, queda lo que surge a través del trabajo particular de Parque y Palermo: eliminación de la cortina en pro de la simplificación que traen aparejada el pase, el cruce y la "mandada".

Algo de esto se entrevió, asimismo, en la conferencia pronunciada el sábado último por el señor Ken Loeffler, famoso "coach" americano de la Universidad de Lasalle, quien viaja acompañado de Tom Gola, el muchachón de 21 años que en los últimos tiempos señaló 2.222 puntos y que por cuatro meses de próxima actuación profesional percibirá la friolera de 15.000 dólares. Loeffler, que se fué por la tangente ante atinadas preguntas de González Trilla, José Costanzo, Paco Del Río, José Biggi, Jorge Canavesi y Raúl Pérez Varela, entre otros, se limitó a tizar sobre el pizarrón una misma modalidad: pase y cruce, pase y cruce, y pase y cruce. Eludió estudiar la coordinación entre defensa y ataque, se contradijo escribiendo ataques puros y desoyendo su expresada necesidad de equilibrio, y acabó por declarar que para hablar de coordinación necesitaría por lo menos cuatro horas. Y en rigor, nosotros esperábamos estar cuatro horas aprendiendo, y no unos fatigosos minutos preguntando a un señor cosas que, ignoramos que si por tacañería profesional o ineptitud, el señor no contestó.

De las películas pasadas, algo vimos, también, sobre el particular. Esos equipos, evidentemente mediocres, están en la línea general de correr y tirar. La base son el entrenamiento y la puntería, tan ligados, por cierto. Lo demás, lo produce la selección entre millones de hombres, y la posibilidad de premiar con becas —de acuerdo a la confesión del "otro yo" de don Ken Loeffler— a los jugadores que interesa atraer hacia cierta universidad.

Yo extraje otro saldo de esta conferencia: que es la hora de que nuestra propia gente escriba o diga sus cosas. Creo que vamos a ganar más con lo que nos enseñan nuestros grandes "coachs", indiscutibles y reconocidos, que viajan a competencias internacionales y estudian continuamente, que estos turistas que olvidan que Argentina no llegó a campeón mundial ni es finalista olímpico por casualidad. Lástima de esta malogración, pues el esfuerzo de la CADCOA por traer a Loeffler y Gola merecía, sinceramente, un resultado más satisfactorio. ◆

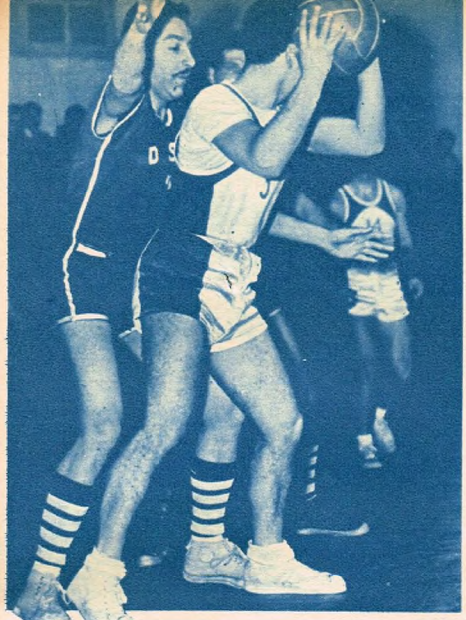

En los últimos días reapareció en su antiguo club, Defensores de Santos Lugares, Pancho Filippelli. Hay que aguardar a que se ponga en estado, y entonces será un interesante refuerzo para su notable conjunto.

En estas fotos aparecen Tom Gola, famoso goleador yanqui, su flamante esposa, el "coach" Ken Loeffler, que dió dos conferencias, y el veterano árbitro Don Santiago Barclay, intérprete de los citados turistas

PRODUCTO SAS DE CALIDAD

PARA TODO DEPORTE LAS MEJORES PELOTAS

LA CRIOLLA
PARA FUTBOL
BASKET BALL
WATER POLO

LA CRIOLLA
PARA RUGBY
CAZADORA
VOLADORA

LA CRIOLLA
PARA PATO
AL CESTO
VOLLEY BALL

LA CRIOLLA
PARA HOCKEY
SOFT BALL
HAND BALL

... preferida por buena y por CRIOLLA!

PIDALAS EN TODAS LAS BUENAS CASAS DEL RAMO

PARA TODO DEPORTE USE RODILLERAS ZEUS

SUANSPORT S.R.L.

Capital: $ 1.500.000

DIRECTORIO 5315 BUENOS AIRES

INDUSTRIA ARGENTINA

PREFERIDOS por los CRACKS...

¡DEPORTISTA!... ANTES DE COMPRAR ARTICULOS PARA

FUTBOL
BASQUETBOL
BOX - TENIS
PATINES
CICLISMO
TROFEOS
COPAS
MEDALLAS

CONSULTENOS: DISPONEMOS DE GRAN STOCK.

SOLICITE ESTOS ARTICULOS EN LAS BUENAS CASAS DEL RAMO

SUPER BOCA JUNIORS

ART. 124 18 GAJOS (SIN TIENTO)

ART. 179-B ENTERIZO — VAQUETONA — CORDO — NORMA ANATOMICA (MAT. 1118)

FABRICANTE

SEBASTIAN BARRAZA

SAN MARTIN 1885

T. E. 82955 - 89489

ROSARIO

REPUESTOS

PARA TODA MARCA DE MOTOCICLETAS

DRIFFIELD

DISTRIBUIDORES EXCLUSIVOS

VAN DER GHOTE & CIA

SOC. RESP. LTDA. - CAP. $ 900.000.-

Bmé. MITRE 1534 - T. E. 38 - 6906

Economia bien entendida

ALQUILE EL TRAJE DE NOVIO por $ 70

CASA MARTINEZ

HIPOLITO YRIGOYEN 932

T. E. 37-9085 Bs. As.

En CORDOBA: R. Indarte 77 - 1°

En ROSARIO: Sarmiento 991 - 2°

Destáquese por su elegancia y aproveche la conveniencia de nuestro sistema de ALQUILER que le ofrece además selectos JAQUETS, FRACS, SMOKINGS y Trajes Negros con sus complementos.

PARA DAMAS: en ALQUILER vestidos de Novia, Madrina y Soirée.

argas Propaganda

SENN, y de nuevo BATIZ

Por V. H. D'Angelo

OTRA vez tuvimos ciclismo el sábado y domingo últimos. A esos titubeos del comienzo de la temporada, que hicieron temer por el éxito de la misma, se ha respondido con esta gran actividad que es promesa de éxito y que permite abrigar la esperanza de que si los campeonatos argentinos de pista se cumplen en septiembre —existe el propósito de volver a anticiparlos— los hombres podrán acudir a la lucha luciendo excelente preparación.

En realidad, y conviene hacerlo conocer ahora que tocamos el tema, la situación actual, tan incierta de nuestro ciclismo, en lo que a programaciones se refiere, parece ser que será pronto y satisfactoriamente resuelta. Una comisión denominada Pro-Fomento del Ciclismo, en la que forman un representante de cada club y está presidida por el titular de la Federación, ha logrado interesar a comerciantes e industriales, prometiendo éstos el más amplio apoyo a la financiación de las competencias deportivas, incluso los campeonatos nacionales. De este modo, podría contarse ya con la realización de los concursos de pista, como así también los de carretera, lamentablemente suspendidos en la oportunidad en que debieron cumplirse.

Pero volvamos a las reuniones que nos ocupan. El sábado se realizaron en el velódromo Presidente Perón dos carreras correspondientes al Premio Carlos H. Giardina, organizado por el Club Estudiantes Solís de Tigre, otorgándose en ambas un puntaje acumulativo que permitirá, al cabo de las cuatro jornadas que comprende su disputa, establecer una clasificación general.

◆

La primera de esas pruebas, kilómetro contra reloj en match confrontación, dejó entrever que en esta especialidad, en la que tan pocos elementos surgen, podría operarse una buena evolución si se la programase de continuo, pues existen elementos muy bien dotados que, con un severo entrenamiento, podrían registrar tiempos que ni aun nosotros sospechamos.

En la oportunidad que decimos, Ricardo Senn logró la mejor cronometrización con 1'12" 4|10, siguiéndole en orden de méritos Jorge Batiz con 1'13" 2|10 y Carlos A. Vázquez con 1'13" 8|10, además de los que se insertan en cuadro aparte. Estos tiempos, indudablemente buenos, confirman cuanto decimos en líneas anteriores. Sólo sería necesario incluir esta prueba con mayor frecuencia en los programas —tal cual lo anunció la Federación al designar el preseleccionado— y los resultados serían harto satisfactorios.

◆

La otra prueba consistió en una individual en dos series y una fi-

Jorge Batiz, que ratificando una vez más sus indiscutibles condiciones se adjudicó el domingo próximo pasado el premio Angel Salerno, posa con Duilio Biganzoli, clasificado segundo en esa competencia de velocidad pura.

Esta es una escena de la carrera individual del sábado. Al frente del lote aparece Carlos A. Vázquez, cuya actuación fué meritoria, evidenciando notables progresos para competiciones de pista.

Ricardo Senn, vencedor en la prueba del kilómetro y en la individual correspondientes al premio Carlos H. Giardina, se ubicó primero en la clasificación general de esta competencia, celebrada el sábado anterior.

nal que deparó momentos de interés por la lucha planteada en los embalajes puntables, resolviéndose también la misma a favor del santafesino Ricardo Senn, a quien escoltó su co-provinciano Duilio Biganzoli, siendo ambos los que marchan, al cabo de esta primera reunión, al frente de la clasificación.

◆

El domingo por la mañana River Plate hizo disputar, en el mismo escenario, el Premio Angel Galeano, imponiéndose, en la prueba principal de velocidad, Jorge Batiz, tras demostrar éste, como en reuniones anteriores, una marcada superioridad sobre sus oponentes. En la prueba de referencia tuvo como principal oponente a Duilio Biganzoli, quien en la primera final le arrancó de cabeza obligándole a contraatacar para quebrarlo, en tanto que en la segunda y última la iniciativa corrió por cuenta de Batiz, haciendo de punta los 200 metros finales, sin que Biganzoli pudiera arrebatarle el lugar de privilegio.

La competencia suplementaria, individual para todas las categorías, tuvo muy pocos participantes, consiguiendo imponerse en ella el corredor Osca Souto, de tecera categoría. ◆

PREMIO CARLOS H. GIARDINA

KILOMETRO CONTRA RELOJ

1º	Ricardo Senn	1' 12" 4/10
2º	Jorge Batiz	1' 13" 2/10
3º	Carlos A. Vázquez	1' 13" 8/10
4º	Ernesto Augusto .	1' 14" 1/10
5º	Natalio Simón	1' 14" 2/10
6º	Duilio Biganzoli ..	1' 14" 6/10

INDIVIDUAL

1º	Ricardo Senn	16	puntos
2º	Duilio Biganzoli ..	12	"
3º	Alfredo del Valle .	10	"
4º	Carlos A. Vázquez	8	"
5º	Juan Corrado	6	"

GENERAL

1º	Ricardo Senn	466	puntos
2º	Duilio Biganzoli .	265	"
3º	Jorge Batiz	157	"
4º	Carlos A. Vázquez	144	"
5º	Héctor Anido	89	"

CADETES (Individual)

1º	Oscar Souto	21	puntos
2º	Carlos Kuzsinsin ..	21	"
3º	Wilfredo Tchentcher	14	"
4º	Eduardo Brasini ..	8	"
5º	Pedro Ferrari	1	punto

PREMIO ANGEL GALEANO

VELOCIDAD

1º	Jorge Batiz
2º	Duilio Biganzoli
3º	Juan J. Mattos
4º	Enrique de Luca

INDIVIDUAL

1º	Oscar Souto	12	puntos
2º	Juan Corrado	8	"
3º	Pedro Ferrari	5	"
4º	Domingo Borello ..	4	"
5º	Wilfredo Tschentcher	4	"

SEMANA DEPORTIVA MUNDIAL

(Especial para MUNDO DEPORTIVO)
(Exclusivo de la Agencia France Presse)

POR ALAIN GUERN

AUTOMOVILISMO

Dos pruebas internacionales atrajeron la atención de los aficionados a este popular deporte, que desde las 24 horas de Le Mans ha vuelto a la mesa de discusión una vez más en una de sus periódicas crisis. Nos referimos a "Las Diez Horas de Messina" y el Gran Premio de Lisboa.

En Messina se alinearon en el punto de partida 22 máquinas, entre quienes se hallaba el corredor argentino Roberto Mieres, formando equipo con el italiano Bordoni, al frente de una Maserati de 3.000 cc. Además de la Maserati se hallaban representadas las firmas Jaguar, Lancia, Fiat y Veritas, actuando al mismo tiempo el brasileño Chico Landi, que formó pareja con el italiano Cornacchia en una máquina Ferrari. Desde el primer momento de la largada de esta interesante prueba, y hasta cruzar la línea de llegada, el francés Maurice Trintignant, formando pareja con el italiano Eugenio Castelloti, y piloteando una máquina Ferrari 3.000, se impusieron en la prueba reservada a coches sport. No contentos con una hermosa actuación, prácticamente pulverizaron el récord anterior de "Las Diez Horas de Messina".

La carrera se disputó sobre un circuito de 7.650 kilómetros, y de las dificultades que debieron atravesar los participantes es índice exhaustivo que sobre los 22 coches que largaron al iniciarse la misma, sólo llegaron a la meta seis. Entre los que debieron abandonar a lo largo del desarrollo de las Diez Horas figuraron Jean Behra con Luiggi Musso, Maglioli con Gendebien, Cornacchi con Chico Landi.

Eugenio Castelloti, que tomó el comando de su Ferrari en primer lugar, ubicóse en la vanguardia desde el primer tramo de la carrera, seguido de su compatriota Luiggi Musso y del argentino Roberto Mieres. Estos tres corredores dominaron netamente a los demás durante las dos primeras horas de carrera, cubriendo respectivamente 257 - 250 y 248 kilómetros. Después del abandono de Chico Landi y de Maglioli, Musso y Jean Behra por una parte y Roberto Mieres con Bordoni por la otra, se lanzaron a una desesperada persecución de Castelloni, quien a las tres horas cedió el volante a su compañero el francés Trintignant. Este conservó siempre una ventaja apreciable sobre sus inmediatos perseguidores.

Luego que Mieres hubo establecido el récord de la vuelta con tres minutos 26 segundos a un promedio de 133,689 kilómetros, la máquina del equipo italoargentino acusó serias fallas de carburación. Los dos jóvenes pilotos se atrasaban vuelta tras vuelta, con numerosas detenciones, y apenas si pudieron conservar la cuarta posición al finalizar la rueda, mientras que Trintignant era asediado por otro de los argentinos que compitió en la prueba: Cabalén. Esta actuación de Cabalén y de su compañero de fórmula, el venezolano Dos Santos, les permitió imponerse en la categoría de sport hasta 2.000 cc de cilindrada. Por lo tanto, Cabalen-Dos Santos resultaron segundos en la clasificación general y primeros en su categoría, con un recorrido de 1.144 kilómetros en Las Diez Horas, mientras que Trintignant-Castelloti recorrieron 1.202 kilómetros 335 metros a un promedio horario 120,233 km. En tercer lugar figuró el equipo italiano De Filipis-Musitelli, con Maserati 2.000, y en cuarto lugar el argentino Roberto Mieres en compañía de Franco Bordoni.

La segunda prueba disputada esta semana fué el Gran Premio Automovilístico de Lisboa. Con un tiempo espléndido partieron de la línea de largada 19 coches que debían recorrer 55 vueltas al circuito con un recorrido total de 299,200 kilómetros en vez de los 326,400 kilómetros que debieron cubrir en 1954. Esta jornada marcó un gran triunfo de las Ferrari. Efectivamente sobre los siete primeros puestos, seis corresponden a esta marca, incluído el primer puesto con el corredor norteamericano Masten Gregory, que con una Ferrari 3.000 cubrió las 55 vueltas del circuito en 2 horas, 14 minutos 35 segundos 31/100. El segundo puesto fué obtenido por el corredor suizo Baron de Graffenried, con Maserati, escalonándose luego, todos con Ferrari, los corredores Godia Sales, español, Daetwyler, suizo, Felipe Nagueira, portugués, Fernando Mascarenhas, portugués, y Mac Kay Franser, brasileño.

Muy buena performance cumplió Oscar Cabalén en las "Diez Horas Nocturnas de Messina", ubicándose en segundo lugar, pero con un coche Ferrari de inferior cilindrada que el conducido por Maurice Trintignant, que se adjudicó la competencia.

CICLISMO

Finalizó en la ciudad de Florencia la popular Vuelta Ciclista a Toscana, en la que se impuso en buena forma el peninsular Arrigo Padovan, cubriendo los 262 kilómetros del recorrido en el tiempo de 7 horas 23 minutos 45 segundos, a un promedio de 35,42 kilómetros. Siguieron a este corredor en la clasificación Franco Aureggy Tranquilio Scudellaro, Flaminio Giusti y Vasco Ciantini con el mismo tiempo todos. El sexto lugar lo ocupó Giorgio Almani, a 1 minuto 38 segundos y séptimo Marcello Pellegrini con el mismo tiempo. A dos minutos 1 segundo venía en octavo lugar el corredor Armando Barducci, a 2 minutos 5 segundos Florenzo Magni en el noveno lugar, en lo que indudablemente ha sido uno de sus días malos, y con el mismo tiempo del gran corredor, Luciano Maggini, Alfredo Pasotti y Loreto Petrucci.

Agreguemos aún que correspondió a un italiano, el ciclista Fallerini, resultar vencedor en la prueba ciclista internacional disputada en el marco de los Juegos Mediterráneos. En segundo lugar se clasificó en esta ocasión su compatriota Chiolini.

NATACION

El joven George Harrison obtuvo el título de campeón de los Estados Unidos en los 400 metros en cuatro vueltas, superando la mejor performance norteamericana en gran pileta. En serie, Harrison registró 5'27" 4/10 y en final 5'23" 3/10, mientras que el récord anterior, perteneciente a Burwell Jones, era de 5'29".

Este auspicioso acontecimiento para la natación norteamericana se produjo en la primera jornada del Campeonato de Natación de los Estados Unidos, en el curso de la cual, la final de los 1.500 metros disputada en la gran pileta olímpica de Los Angeles, fué ganada por el hawaiano George Oneka, quien venció en los últimos metros a George Breen en 18'52" 3/10, contra 18'52" 9/10.

Agreguemos además que en esta semana otra nadadora holandesa, tal como viene sucediendo últimamente, registró una nueva marca mundial. Esta vez se trata de Lenie de Nijs, quien en la ciudad de Utrecht superó el récord mundial femenino de los 1.500 metros, estilo libre, con una marca de 20 minutos 46 segundos 5/10. El récord anterior pertenecía a la nadadora danesa Regnild Hveger con 20 minutos 57 segundos 4/10, quien lo había establecido el 20 de agosto de 1941.

BOXEO

Ray "Sugar" Robinson, con sus 72 600, ex campeón mundial de dos categorías, welter y mediano, ganó indudablemente el derecho de enfrentar a Carl "Bobo" Olson, campeón mundial de los medianos. Este derecho se lo da el triunfo que obtuvo en una gran pelea, sobre el fuerte pegador Rocky Castellani. Robinson ejerció un dominio visible, salvo en el tercer round, cuando un gancho de izquierda al mentón, seguido de una fuerte derecha, lo hizo trastabillar. Fué apenas una reacción fugaz, y acto seguido Robinson comenzó una tarea demoledora contra Castellani, al que llevó constantemente contra las cuerdas.

Robinson sorprendió a su adversario por la rapidez que demostró en su desplazamiento en el ring y por la precisión y potencia de sus golpes, obligando a Castellani en los últimos rounds a pelear totalmente a la defensiva y con marcada prudencia para evitar el K.O. El ex campeón mundial demostró a los expertos que dispone aún de suficiente clase y ciencia para recuperar los títulos que ostentara en otra época en forma tan brillante. Desde ya, el manager de Olson, Sid Flaherty, anunció que esta listo para aceptar un encuentro con Robinson si las condiciones financieras "son interesantes". Flaherty desea que la pelea tenga lugar en San Francisco. Después de presenciar el encuentro Robinson - Castellani, Olson declaró a la prensa: "Robinson es verdaderamente bueno, pero tengo la seguridad de que le ganaré."

Agueguemos aún que en el Madison Square Garden el norteamericano Ramón Fuentes se impuso en diez vueltas a Héctor Constance, de Trinidad. Los dos boxeadores, el primero de los cuales está clasificado como cuarto de los welter mundiales y el segundo como séptimo, combatieron casi todo el tiempo cerca, realizando una es-

Ray Robinson dió un paso importantísimo hacia el cetro de los medianos, que le perteneció al superar por puntos al recio Rocky Castellani.

pecie de juego borroso que el público recibió con evidente desagrado. En el noveno round, Fuentes, herido en la boca y en el mentón, consiguió aplicar una derecha a la mandíbula que hizo tambalear a Constance. Los dos jueces dieron la victoria a Fuentes, pero el árbitro otorgó la ventaja a Constance.

Por último, una noticia nada agradable por cierto. El púgil Joey Giardello, ex challenger al título mundial de los medianos, fué recluído en la cárcel para purgar una pena de 18 meses acusado de agresión y lesiones. Joey Giardello, cuyo verdadero nombre es Carmine Tilello, participó en una riña en una estación de servicio de Filadelfia, en el curso de la cual el encargado del surtidor fué gravemente herido. Igualmente ha concluído su carrera pugilística por haberle sido retirada la licencia.

TENIS

El importante Campeonato de Tenis de Pennsylvania, disputado en el curso de la semana en Filadelfia, fué ganado por el nuevo campeón de Wimbledon, Tony Trabert. En el cotejo final se impuso fácilmente a otro tenista que fuera campeón de Wimbledon en años anteriores, Vic Seixas, por 6|1, 6|2 y 6|3. Para llegar al encuentro final, Tony Trabert se había impuesto en la semifinal a Ham Richardson por 6|3, 6|3 y 8|6.

En el mismo Campeonato, la final de los singles femeninos fué también ganada por la nueva campeona de Wimbledon, Louise Brough. En esta ocasión derrotó a la tenista Althea Gibson, por 1|6, 6|2 y 6|1. En el curso del Campeonato de Pennsylvania llamó poderosamente la atención la sorpresiva eliminación en los octavos de final del danés Kurt Nielsen, que había sido finalista en Wimbledon en los simples masculinos. Esta hazaña corrió a cargo de Gran Golden, cabo del ejército norteamericano, quien se impuso por 14|12 y 18|16.

Por su lado, el tenista argentino Enrique Morea derrotó a Abe Segal, de Africa del Sur, en el encuentro de tenis de exhibición disputado en la ciudad de Zurich. Los resultados parciales fueron de 4|6, 6|2 y 6|2. En otro match realizado en la misma jornada, Jan Vermaak, sudafricano, obtuvo un meritorio triunfo al imponerse al norteamericano Art Larsen en 2|6, 6|4 y 6|3. Por último, al concluir con un encuentro en dobles, la pareja sudafricana Vermaak-Segal se impuso a Morea-Larsen por 4|6, 2|6, 7|5, 8|6 y 8|6.

MISCELANEA DE LA SEMANA

El nadador mejicano Alberto Gómez Valladares abandonó su tentativa de cruzar a nado el Canal de la Mancha después de 15 horas de permanencia en el agua.

—A raíz de la cancelación del Gran Premio Automovilístico de Roma, el Automóvil Club de esta ciudad decidió encargar a un comité especial la elaboración de una reglamentación de una gran carrera automovilística. Esta prueba se correría en Castel Fusano, cerca de Roma, en octubre próximo.

—El equipo italiano de fútbol del club "Sampdoria", de Génova, pagará la cifra record de 35.000 libras esterlinas al "Charlton Athletic" para la transferencia de su entreala sudafricano: Eddie Firmanni. Este jugador es considerado como una verdadera maravilla en cuanto al dominio de la pelota y además tiene el don de la colocación destacándose en la potencia del shot al arco. Es un jugador realmente completo, que se ha desempeñado en todos los puestos, menos en el de guardavalla.

LINO PALACIO & CIA.
ES UN PRODUCTO D.P.H.
INDUSTRIA ARGENTINA
PEINES PANTERA
PEINAN LA VIDA ENTERA
UNA CARRERA RAPIDA Y PROVECHOSA
que USTED PUEDE hacer
La profesión de TECNICO EN REFRIGERACION es hoy una de las profesiones más estimadas y mejor retribuídas de nuestro país, actualmente en pleno período de formación y desarrollo de la que será nuestra gran industria frigrífica, la cual necesita con urgencia hombres preparados para los cargos técnicos directivos.
SEA USTED TAMBIEN UN TRIUNFADOR
Sea técnico en refrigeración
Estudiando en una Institución seria y responsable, en clases personales o por correspondencia.
castel.
INSTITUTO ARGENTINO DE REFRIGERACION
Remita HOY este cupón
Ruego enviarme mayor información sobre los cursos de REFRIGERACION (Personales) (Por correspondencia).
Nombre
Domicilio
Localidad
Av. Parral 1121 - Buenos Aires

Buenos partidos por el Otoño de tenis

Por Adelmar R. Echeverría

BUENOS partidos se realizaron durante el último fin de semana en las canchas del club atlético San Isidro, correspondientes al campeonato de tenis Otoño, que organiza la mencionada entidad.

Actuaron la mayoría de los jugadores más capacitados, resolviéndose la primera rueda del campeonato, en la cual participaron los aficionados que, por haberse clasificado en la prueba de selección, obtienen tal derecho. En todos los casos, los seleccionados fueron superados por sus adversarios que fueron Horacio Ronco con R. Laratro; Lothar Buding con Oscar Valdivieso; Salvador Soriano con Heriberto Otzet; Oscar Tossutti con José Machado; Italo Giacobino con Jaime Valentine; Ernesto della Paolera con Raúl Ceriana; Eduardo Prado con Arturo Grimaldi y Eduardo Soriano con Roberto Junquet.

También se disputaron varios partidos en el individual de damas. June Hanson, Nora B. de Somoza, Viola Livetti, Graciela Lombardi, Mabel Bove, Margarita Zavalía, conquistaron sendos triunfos lo mismo que las hermanas Eda e Isle Buding, en sus presentaciones, ofreciendo buenas exhibiciones. Ello anticipa partidos de singular interés cuando se aproximen a las últimas posiciones. Serán las pruebas individuales las que brindarán la mayor emoción, pues se hallan presentes todos los jugadores que por sus reconocidas aptitudes tienen las mejores probabilidades sin dejar de considerar los "menores" que van escalando posiciones y creciendo en su rendimiento.

Las pruebas combinadas, ofrecen entre los caballeros, la reaparición de Oscar Furlong y Matt Murphy, que tras prolongada ausencia se vuelven a presentar en nuestras canchas.

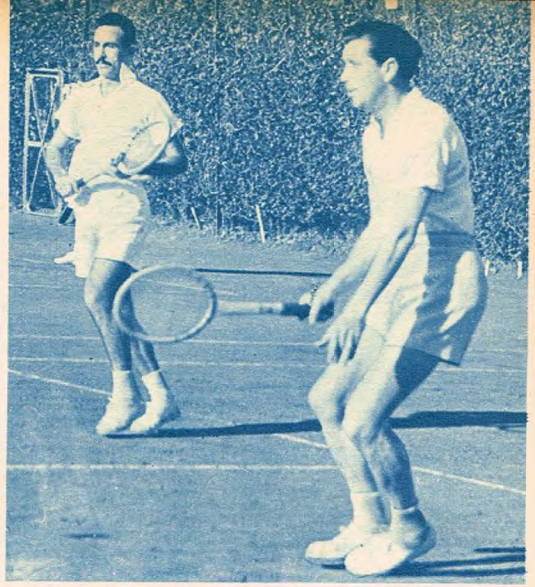

Jorge Aldaz y Andrés Funes, una de las buenas parejas que participan en el campeonato, lograron conquistar un meritorio triunfo en su primera presentación.

Equipo del Club Banco Provincia, que viene cumpliendo una gran actuación en la presente temporada, compartiendo la primera colocación.

BANCO NACION hizo mayores méritos

Por Raúl Canizaro

A duro trajín fué sometido uno de los punteros de primera división caballeros; precisamente por quien ocupa el último lugar en la tabla de posiciones. Nos referimos al encuentro entre Banco Provincia y San Martín. No bien comenzado el mismo, San Martín se lanzó resueltamente hacia las últimas posiciones de los visitantes, logrando un tanto que fué anulado posteriormente por el árbitro. Siguió, empero, dominando el equipo local, merced a la acertada actuación de sus delanteros, pero sus numerosos avances no tuvieron el hombre capaz de concretar en el score su mejor actuación. Pasados esos primeros instantes, y al asentarse la línea media de Banco Provincia, se elevó a su vez su rendimiento, creando situaciones de riesgo, que habrían de culminar casi en la finalización del período en la obtención de un gol, que a la postre fué definitivo, por intermedio de N. Saluzzi, que logró concretar una magnífica jugada de R. Márquez.

El segundo período, sin ser brillante, alcanzó lucimiento, por el enorme entusiasmo puesto en juego. Banco Provincia, mejor en todas sus líneas, dominó durante un largo período, pero sin poder aumentar la ventaja, lo que hizo que los últimos minutos se disputarán con ardoroso entusiasmo, que habrían de culminar en una incidencia, que por fortuna no tuvo proporciones. Con este triunfo Banco Provincia continúa encabezando las posiciones, conjuntamente con Hurling y San Fernando, que se impusieron a Esso y Junín, respectivamente, por 2 a 0 y 1 a 0; en el restante encuentro Mitre superó a Universitario por 6 a 0.

En damas, también de primera división, se registraron los siguientes resultados: Esso 2, Quilmes 1; Arrows 4, Lomas 3; C. A. S. I. 3, Suri 2; S. I. C. 2, Y. P. F. 1, y Hurling 4, Belgrano 0. Debido a la derrota de Suri este equipo comparte ahora la primera colocación con Arrows y Hurling.

Escena registrada en las postrimerías del encuentro, cuando San Martín pugnaba por el empate. La presente escena derivó luego en un incidente.

El que pega es Descuit, delantero de Nandú de Valentín Alsina, mientras se preparan a devolver Sehter y D'Onofrio. Atrás, Abadía.

ENTREGO PREMIOS LA UNION A. DE PELOTA

Por Damián Cané

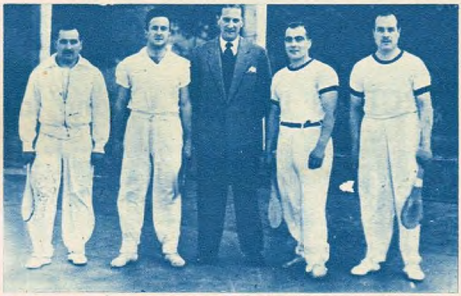

De izquierda a derecha: D'Onofrio, Schter, el árbitro señor Goenaga, Descuit y Abadía. Después de los primeros tantos, inseguros estos últimos, reaccionaron, dando lugar así a un encuentro de atrayentes acciones.

CORRESPONDIENTE a la 8ª fecha del campeonato superior de la Unión Argentina de Pelota, jugaron en la cancha del Centro Burgalés Comunicaciones "A", que ahí hace las veces de local, y Nandú de Valentín Alsina, también "A". Constituía asimismo ese cotejo el más importante de la jornada, justamente con una exhibición de frontenis, actos programados con motivo de la distribución de premios de los campeonatos de la temporada pasada. Aarón Schter y Santos D'Onofrio (Comunicaciones) vencieron tras atrayentes alternativas a Leónel Descuit y Adrián Abadía (Nandú). Se distanciaron de entrada los ganadores llegando a estar 9|1, 12|3 y hasta 14|5. Hubo un vigoroso repunte a partir de los 10 tantos, ya que tanto Descuit como Abadía no habían mostrado mucha firmeza hasta entonces. Fué así que llegaron a ponerse 11|14, haciéndose mucho más equilibrado y peloteado el partido. Con todo nunca consiguieron disminuir a menos de tres tantos la ventaja de Comunicaciones y en los tramos finales se llegó con el tanteador de 27|24. No estaba definido el encuentro y se esperó con evidente expectativa los tantos posteriores. Pero no hubo la emoción esperada y Sehter-D'Onofrio lograron en definitiva vencer por 30 a 24. Sehter jugó bien aunque recién tiró el tanto hacia el final. D'Onofrio, con su reconocida calidad, fué el gran zaguero de siempre. Descuit, flojo al principio, se asentó después. Abadía lució garra y seguridad devolviendo algunas pelotas muy "bravas".

Se "vendieron" los perdederos en varias pelotas, pero estimo que el frontón tiene un leve declive, haciendo desviar aquéllas hacia la derecha, saliendo de la cancha.

Sencilla y lucida fué la entrega de premios, haciéndose presente varios dirigentes y jugadores de distintas categorías. En la exhibición de frontenis no hubo atracción, ganándole Julio de la Mata y Antonio Carosella a Alfredo Micheli y Oscar Amodio. Como el campeonato mundial de Montevideo es en diciembre, hay que intensificar las prácticas si se quiere tener chance al título. Y convendría que se hicieran con una pelota más "viva" que la empleada. Aquí nunca se jugó al frontenis y hay tiempo de hacer las cosas bien, sin improvisaciones. ◆

Durante la ceremonia de la entrega de los premios a los ganadores de los certámenes del año último. El presidente de Platense, Sr. Mariani Dolan, recibiendo uno de ellos.

CIRUGIA ESTETICA
DEPILACION MEDICA
Dr. A. M. Rubinstein, Jefe de Cirugía Estética del H. M. de S. Martín.
CONSULTAS, PEDIR HORA
LARREA 786 — T. E. 47-6443 y 59-8846

EL CONSEJERO DE LOS NOVIOS

PARA AMBOS SEXOS

ILUSTRADO POR: VICTOR VALDIVIA

En este libro impera como principal motivo, el problema de la felicidad de los novios. El autor, se acerca con el lenguaje más accesible a todos, al debate íntimo que la mujer y el hombre mantienen en su conciencia al enfrentarse con los problemas sentimentales

En sus páginas, se hallan tratados los siguientes temas: Primer conocimiento. El idilio maravilloso. La atracción amorosa. Revelación del amor. La incertidumbre de amar. La torpeza amorosa. Las emociones en el amor. Cartas de amor. Obligaciones de los enamorados. Influencia en el noviazgo. Deberes comunes de los novios. Las ofensas entre los enamorados. Cuando el cariño se pierde. La suspicacia y los enojos. Amores no correspondidos. El matrimonio en la sociedad actual.

660 páginas con 350.000 palabras en 46 capítulos

Además, en una tercera parte de la obra con más de 350 apartados, se describen en forma actualizada, las normas de urbanidad y sociabilidad que los novios deben observar: Iniciación de las relaciones. El festejante y la festejada. Correspondencia entre novios. Regalos entre novios y de boda. Desavenencias entre novios. Ruptura de noviazgo. Pedido de mano. Anillos de compromiso. Ceremonias. Participaciones e invitaciones. Ajuares de los novios. Vestimenta de los novios. Vestimenta de los padrinos. Moblaje del futuro hogar. Casamiento religioso y fiesta. Casamiento civil. Etc.

Adquiéralo personalmente o:

pídalo por CORREO

ENC. en Cuenina
$ 135 m/n
Giros a la orden de:
MUBER - Bs. Aires

Editorial MUBER, Alsina 2632
Buenos Aires.

Adjunto $ 135 m/n. en giro o cheque para que me remitan por correo el libro EL CONSEJERO DE LOS NOVIOS, de 660 páginas, tamaño 24x17 cms. Encuadernado lujosamente en cuerina.

Nombre

Dirección

Editorial MUBER Bs. Aires
Alsina 2632 48-6706-5692

PREVENGASE!..

FUMANDO CON BOQUILLA Y FILTROS

Crisol

CRISOL... la más popular y famosa de las boquillas, posee el filtro antinicotínico más perfecto de todos los tiempos...
FILTRA DE VERDAD el humo tabáquico porque absorbe y retiene la mayor parte de la nicotina y otras impurezas del tabaco...
Por ello es que aconsejamos fumar con boquilla y filtro CRISOL - porque al purificar el humo se beneficia el organismo y PROTEGE LA SALUD DEL FUMADOR!..

FUME CON BOQUILLA Y FILTROS
Crisol
EL RIESGO ES COMENZAR

Las nuevas estrellitas de Boca no brillaron a la altura de otras veces, permitiendo que Urquiza repitiera la actuación lograda en la copa "Trenchi".

CIRCULO URQUIZA ganó la Copa PAILLOT

SINGULARMENTE activo en básquetbol femenino resultó el último fin de semana. Jugaron representaciones de todas las categorías entre torneos abiertos y oficiales, como lo indica la breve síntesis que damos al respecto. Pero lo más interesante, o por lo menos decisivo, fué la jornada que se cumplió el sábado en la cancha de Rácing, en Avellaneda.

La entidad celeste y blanca dió término al torneo que organizó poniendo en juego por tercera vez la copa "Carlos Alberto Paillot". Dada la serie de inconvenientes que se les presentaron a la mayoría de los equipos de primera división, Rácing contó sólo con cinco para llevar a cabo esta competencia que se jugara anteriormente en dos oportunidades.

Círculo General Urquiza la obtuvo imponiéndose a sus adversarios, que fueron Comunicaciones, los dos Rácing y, en último término, Boca Juniors. Este, bastante desorientado, no repitió la performance que tuvo en ocasión del encuentro final con el mismo Urquiza, en el torneo que organizó el último. Mucha indecisión y la defección de Irma Reyes, algo enferma, permitieron que el ganador se luciera ampliamente mostrando una vez más la extraordinaria habilidad de María Elena Pastorino y la incansable acción de Lidia García, un elemento nuevo, pero de grandes condiciones.

El triunfo de Urquiza fué lógico, el que correspondía, y con éste son dos de los tres torneos abiertos de la temporada que se adjudica con todos los honores.

El sábado dió comienzo al torneo Preparación que tiene como trofeo la copa "Yolanda C. de Perrone", jugando Bristol y Boca Juniors, Independiente y Rácing Anexo, River Plate y Castelar y Defensores y Palermo, imponiéndose los equipos citados en primer término. La goleada mayor correspondió a River Plate con 64 puntos, pero corresponde hacer notar que su antagonista ocasional ha ascendido el año pasado a primera división y, como es de rigor, perdió simultáneamente a una de sus mejores jugadoras al iniciarse la temporada.

En la segunda categoría dió la nota destacada el equipo de la UES al imponerse por 50 a 29 al de Urquiza, en un encuentro en el que dominó desde la pitada inicial, como lo determina el resultado del primer tiempo, que fué de 22 a 10. En el mismo torneo, que organiza la citada entidad estudiantil, River Plate derrotó a Chacarita por 35 a 23 después de un empate de 12 por bando.

El Campeonato Oficial de Novicias arrojó cuatro finalistas que son: Club Barrio 17 de Octubre y Rácing Central en una y Rácing Anexo e Independiente en la otra, cuatro fuertes representaciones de sus respectivos clubes, que han de brindar atrayentes jornadas.

Este programa, con el que se cumplirá en la UES, entre el equipo local y el finalista de la rueda perdedores, River Plate, la rueda final de novicias y las eliminatorias de cuarta y tercera, han de brindar atrayentes espectáculos el sábado y domingo próximos. ◆

Leticia Pirola e Irma Reyes en primer término, luchando por la posesión de la pelota. La última actuó algo enferma, aunque eso no justifica el revés sufrido.

CON PRESTANCIA DE MEJORES TIEMPOS

Por Ulises Barrera

El último round, que resultó el mejor por la intensidad de los cambios de golpes a media distancia, contuvo a Kid Gavilán. Gil, resuelto a jugarse, se plantó y cruzó decididamente sus manos.

Gil apeló a todos sus recursos defensivos para eliminar la constante ofensiva del ex campeón del mundo de los welters. Gavilán, seguro de la situación, mantuvo con serenidad la ofensiva, merced a la cual ganó.

CUANDO Kid Gavilán llegó por primera vez a Buenos Aires, trayendo en sus maletas la corona de campeón mundial de los welters, dejó sobre el ring del Luna Park el recuerdo imborrable de su personalidad. Brilló entonces como un auténtico maestro del boxeo moderno, justificando plenamente el prestigio de que se hallaba rodeado su apellido deportivo.

Al desandar el camino, tras haber sellado con su rúbrica de astro aquella inolvidable pelea con Merentino, tuvimos noticias de cada una de las victorias que iban eslabonándose a su magnífica trayectoria, hasta que, de pronto, cayó como un plomo sobre el teclado emocional de los aficionados argentinos el anuncio de que había dejado el título en manos de Johny Saxton. Posteriormente, el ídolo cubano transmitió al mundillo de los guantes su protesta por el fallo que él consideraba un verdadero despojo. Cinco peleas más, ante hombres de primera línea, y descendía al octavo puesto del ranking.

Así las cosas, su nombre se desdibujó un poco en el horizonte del círculo privilegiado cuando supimos que vendría nuevamente a presentarse ante nosotros en combate y a filmar una película, cuyo sugestivo título: "El campeón soy yo", reactualizaba aquella situación que lo había desplazado de su sitial de honor, alcanzado por merecimientos propios, luego de múltiples esfuerzos.

De allí la tensa expectación con que se aguardó su reaparición, acentuada en este caso por el hecho de haberse depositado en los puños del mendocino Cirilo Gil una esperanza más.

Por primera vez vimos actuar al extraordinario ídolo cubano en el peso que lo elevó a la galería de los hombres más famosos del pugilismo internacional. Con sus imponentes 65,800 kilogramos, Gavilán lució ceñido, veloz y en la plenitud de sus medios combativos. Sin lugar a dudas sus destrezas motoras se mantienen intactas y sigue siendo profesional de inconfundible clase internacional.

No podríamos afirmar que volverá a convertirse en el rey de los mediomedianos del mundo, por cuanto en su reciente pelea no se ha visto exigido en ningún momento y trabajó en la iniciativa poco menos que a voluntad. Le faltó quizá esa contundencia

decisiva que debe desprenderse lógicamente del dominio constante y sobre todo permanentemente agresivo. Al respecto, queremos traer a colación una opinión interesante. Ha dicho en repetidas ocasiones un cotizado crítico del Norte que Gavilán desorienta un poco con respecto a su pegada. Peleando con los medianos, por ejemplo, ha logrado más contundentes resultados que frente a los welters, ante quienes se muestra regularmente como un boxeador de afiladas líneas.

Gavilán brindó ante el mendocino una acabada demostración de buen boxeo. Claro que en el lenguaje moderno. O si se quiere, en el lenguaje de los norteamericanos. Sin arabescos, librando su batalla en base a un impetuoso accionar, desde cerca y redoblando severamente sus ataques sin perder en un solo instante el preciosismo efectivo de su defensa.

En ese plano, lo vimos vinculando sus contragolpes y sus iniciativas con bloqueos perfectos,

En algunos pasajes Gil jugó una derecha larga desde media distancia y a manera de contragolpe. En todos los casos, el ídolo de color dió a esos golpes la distancia necesaria como para que se perdieran.

paradas llenas de habilidad y esguinces al centímetro, ejecutados a veces con movimientos imperceptibles para los ojos profanos. De allí la performance de Gil, que bien puede calificarse de plástica en el aspecto defensivo, muy bien cuidada quizás, pero flemática.

Y no podía ser de otra manera. Echada la suerte en el terreno de la experiencia y la capacitación técnica; admitida la jerarquía del rival sobre las primeras contingencias de la pelea, sólo cabía razonar sesudamente en el terreno académico, sin mayores pretensiones. Dentro de ese plan, el cuyano cumplió airosamente su cometido.

Mientras Gavilán se entregó al comienzo de cada vuelta a una labor ofensiva, que sostuvo inin-

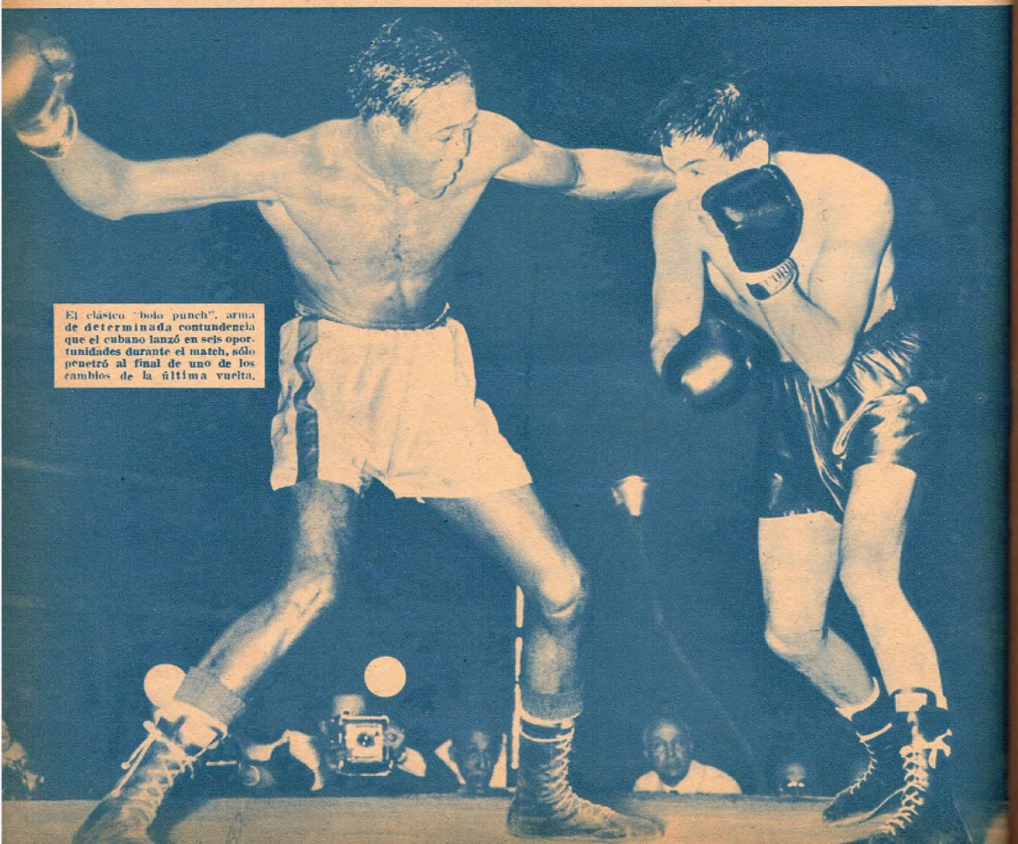

El clásico "bolo punch", arma de determinada contundencia que el cubano lanzó en seis oportunidades durante el match, sólo penetró al final de uno de los cambios de la última vuelta.

Ante la impunidad de sus arrestos, el boxeador cubano arreció en la iniciativa, y en alguna ocasión perdió su línea marrando golpes, lo que arrancó aplausos del público para el cuyano. Este actuó honrosamente.

terrumpidamente hasta el final, él muy bien cubierto y desplazándose de continuo, trató de tender distancia moviéndose con pasos laterales y buscando refugio en las sogas. El ex campeón, seguro de sí mismo y con la postura del dominador, provocó en repetidas ocasiones los cambios en cuerpo a cuerpo sin hallar mayor respuesta. Por momentos, Gil hilvanó sobre una izquierda larga la posibilidad de cruzar su directo a la barbilla, pero con prestancia y notable precisión en el tiempo y la distancia, Gavilán desbarató esos planes. Y en algunos casos contraatacó con vigor, encontrando Gil como única solución el clinch.

Hechos nueve rounds dentro del mismo tono, se llegó al último, que habría de ser, impensadamente, el mejor y más emotivo. Tras el saludo en el centro del ring, el cubano se lanzó en furiosa cometida al cuerpo del argentino, más éste, sereno y dispuesto, entonces, a jugarse, se plantó frente al visitante cambiando una andanada de golpes. De pronto partió un violento "bolo punch", e. único que llegó con nitidez de los seis que lanzó Gavilán durante la pelea, y Gil trabó, quebrado en su resistencia.

Este pasaje final, dió colorido a la labor de Gil y arrancó de los presentes la ovación que subrayó el cotejo. En la diestra del ex campeón, que se elevó en legítimo y justiciero triunfo, quedó envuelto el meritorio título de invicto del pupilo de Bermúdez. Distinción ésta que pierde Gil honrosamente y que no afecta su buen ganado prestigio de púgil meritorio. Este es el verdadero camino; el único que debe seguirse cuando aún debe definirse el estilo en la búsqueda de la perfección. ◆

Otro de los "bolo punchs", en este caso perdido. Cabe destacarse que, precisamente en la ocasión ante el peligro de estrellar su mano en el codo del mendocino, el popular negro desvió en el aire el famoso golpe.

IMPERMEABLE INDEFORMABLE

Sombrero COPILOTO

PARA EL SOL! PARA LA LLUVIA! PARA VESTIR!

Ideal por su bajo costo y duración

1 Estructura interna de corcho.
2 Tela impermeabilizada.
3 Integramente vulcanizado Pat. 83485.
4 Indeformable; no necesita planchado.

EN LAS BUENAS CASAS DE ARTICULOS PARA HOMBRES

FABRICANTES

J. ULECIA & CIA. S.R.L.

ANGEL GALLARDO 30 - T. E. 86-1739

BUENOS AIRES

GRATIS

Recibirá las primeras lecciones. Señale el curso que le interesa

Enseñamos por Correo:

- Contabilidad Moderna con Balance General Mensual, Réditos e Inventario al día.
- Dibujante.
- Mecánico Electricista de Autos.
- Constructor.
- Sastre.
- Modista.

Envíe su nombre y dirección a:

ESCUELAS AMERICANAS

Av. Montes de Oca 636 - Bs. As.

Nombre .....

Calle y Nº .....

Localidad .....

VACCARO

PITA ante dos problemas

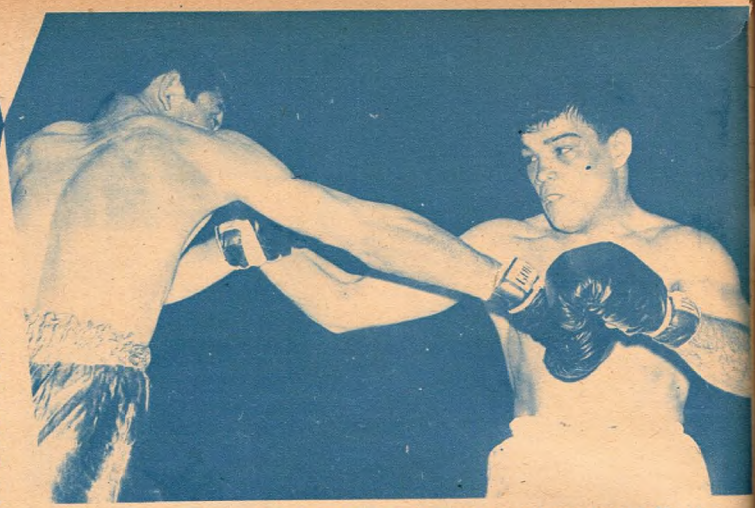

Moreno, aun teniendo con cierta ventaja sus brazos, siempre le hizo preanunciando el clinch, como puede apreciarse. Pita intentó infructuosamente en muchas ocasiones cambiar golpes a media distancia.

INEXPLICABLEMENTE pretende conferirse a los púgiles argentinos que regresan de los Estados Unidos, tras brevísimas actuaciones, una mayor responsabilidad en la definición de sus compromisos. Tanto es así, que cuando se producen sus reapariciones, queda el ring cercado por una avanzada de exigencias que carecen de toda lógica.

Es imposible pretender que en tres meses de estada en aquel medio y con la única experiencia de dos o tres peleas a lo sumo, nuestros hombres reformen su línea combativa y brinden acabadas exposiciones de la técnica que distingue a los campeones.

Debemos convencernos definitivamente que en el mundo del boxeo se han desarrollado en pugna dos sistemas opuestos: el inglés y el norteamericano. Nosotros practicamos el primero. Y si bien es cierto que a través de una incontenible evolución, le hemos dado fisonomía propia con la rectura de los bonaerenses, la elegancia de los mendocinos, la capacidad de los cordobeses y el espíritu de los santafesinos, mantenemos el criterio original de dicha escuela. Es decir, los elementos básicos son los mismos, pero empleados de distinta manera.

Todo ello significa que los boxeadores criollos, educados con mayor o menor grado de perfección, responden a una concepción distinta. De allí que se sugiera siempre como condición indispensable para triunfar en el Norte un lapso de aclimatación. Lapso que tiene un sólo sentido: adaptarse a normas nuevas.

Ahora bien, es sabido que para adentrarse en el juego del ring de cualquiera de los tres estilos, no sólo se necesita un largo período de entrenamiento en los gimnasios, sino también experiencia directa. Experiencia de ring. Imaginémonos, pues, el tamaño problema que se les presenta a nuestros hombres que asoman a un mundo distinto de cosas, con la aspiración de enderezar sus campañas hacia la ansiada meta de una corona máxima y regresan con la obligación de olvidar lo aprendido allá. Cuando reapareció Rafael Merentino pasamos por alto ex profeso las dos innovaciones incorporadas a sus recursos, por considerarlas simplemente de una secuela de aquellos aires. Pero Oscar Pita no pudo hacer otro tanto. Sabía él perfectamente que, aunque sólo por error de concepto, Buenos Aires reprueba las llamadas asperezas del boxeo yanqui. Y trepó las escalerillas del cuadrilátero preocupado por dos cosas. Las exigencias consabidas y el peligro de rozarse con la interpretación que califica en nuestro medio duramente a los mencionados elementos de lucha.

Y he aquí que se encuentra con un hombre que deforma su habitual característica para caer en un inexplicable juego mañoso, huidizo y totalmente deslucido. Que no otra cosa hizo esa noche el riojano Alfonso Moreno. Contragolpear y trabar, castigar de primera intención y trabar, llegar al cuerpo a cuerpo y trabar. El clinch rubricó, propuesto siempre por Moreno, toda intentona, propia o ajena.

Ante ese panorama, planteado desde el segundo round de pelea, Pita tenía dos caminos. El primero de ellos, remitirse a un juego expectante, librado a las posibilidades de un contragolpe; el segundo, castigar con violencia en los cambios cortos a fin de romper el cerco. Mejor dicho, trabajar de acuerdo a la modalidad importada, o sea manteniendo la ofensiva con el brazo que quedara suelto. Mas eso fué imposible.

En el descanso que precedió al

A partir del tercer round fué acentuándose paulatinamente la tendencia del perdedor. El campeón trató de destrabarse en varias ocasiones, pero fué llamado al orden y reprobado por el numeroso público.

En los dos últimos rounds, Moreno adoptó una actitud displicente bajando la guardia y desplazándose con velocidad hacia los costados. Pita logró en esa emergencia colocar dos buenos impactos al mentón.

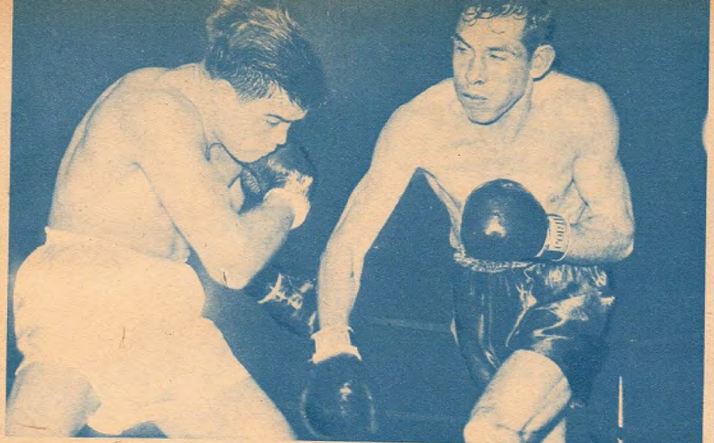

tercer round, el árbitro se dirigió al rincón de Moreno instándole a no trabar exageradamente y en forma tan repetida. Pero, cuando sonó el gong, Pita tomó la iniciativa. Quiso castigar al cuerpo y Moreno trabó su brazo izquierdo. Con su derecha libre, el rosarino cruzó dos ganchos a la cabeza. De inmediato se descolgó de las tribunas una rechifla ensordecedora, que por la sonoridad, dió la impresión de haber sido preconcebida. Otro clinch de Moreno, obligó al campeón argentino de los welters a sacudirse para poder destrabar sus armas, pero nuevamente explotó el descontento de las graderías.

El mejor trabajo del rosarino a través de los doce rounds se cumplió en la zona baja. Prueba de ello es que Moreno concluyó mucho más cansado. El fallo fué resistido. En verdad el riojano mereció el draw.

Llevadas las cosas a ese terreno, Pita perdió un tanto la serenidad. Tanto es así que notamos un detalle sugestivo. Al iniciarse el match, se desplazaba serenamente, en la iniciativa siempre, pero con aplomo: esperando que también el rival quebrara su mutismo ofensivo. A partir de la octava vuelta, y cuando la actitud del riojano no había sufrido la más mínima variante, comenzó a hechar mano del juego de piernas que, por supuesto, resultó inoperante.

Y la razón de esa inoperancia explica a la vez una mala performance del crack rosarino. Necesitaba velocidad, rápidez, pero la balanza indicaba claramente que su estado físico no era el mejor. De allí la impunidad con que Moreno pudo efectuar, durante doce vueltas carentes de matices, su labor ostensiblemente defensiva.

Por momentos, y aprovechando la desorientación de Pita, el pupilo de Segura arremetió con golpes largos a la cabeza. Pero cada vez que su vencedor armaba las líneas, el clinch era inevitable. Pita lució muy poco.

En cuanto al fallo que acordó el triunfo por puntos a Pita, resistido también por los espectadores, sólo podemos decir que fué un tanto generoso. Los únicos impactos certeros de la noche los anotamos en favor de Moreno. Pita llevó sí la iniciativa, pero apenas pudo concretarla con andanadas al cuerpo. En resumen, un encuentro de discreto trámite, un campeón en falsa performance y la evidencia incontrastable de que tienen que sentirse los efectos del trasplante cuando no sólo los recursos son diferentes, sino los reglamentos también. ◆

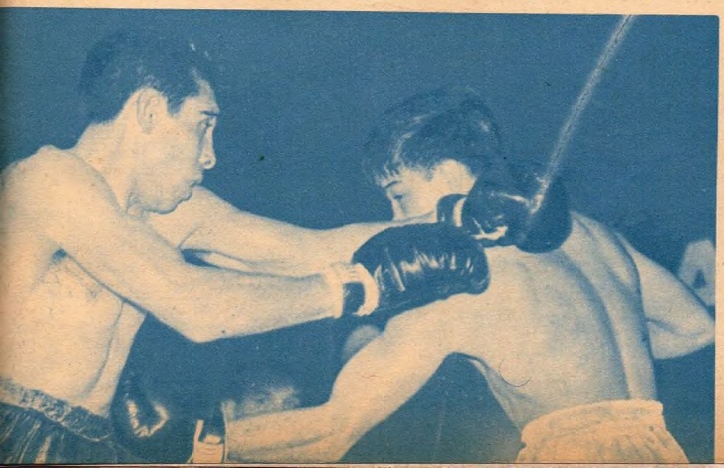

GRATIS FACILITO

Y envío a cualquier parte del interior del país y Sud América, Bandoneons Acordeón, Guitarras, etc. para el estudio por correo o personalmente.

Clases personales todos los días de 9 a 21 horas.

Envío 20 Ctvs. en estampillitas, mencionando este aviso y recibirá condiciones a vuelta de correo.

Venta de Acordeones Bandoneones Guitarras, Violines, etc. nuevos y de ocasión. Muy Baratos.

SOLICITE CATALOGO

TALLER DE Afinaciones y Composturas

PRECIOS MODICOS

INSTITUTO MUSICAL DITIFECI

CASEROS 2658 • Buenos Aires

GANE DINERO

venda CAMISAS en horas libres directamente de FABRICA.

NOVEDAD EXCLUSIVA con cuello y puños de repuesto.

MUESTRAS GRATIS enviamos a cualquier punto del país.

GRAN MAR

ALSINA 3235 — BUENOS AIRES

CIRUGIA ESTETICA

Nariz-Orejas-Arrugas, etc.

Labios-Paladares

INSTITUTO QUIRURGICO

del Dr. Ricardo A. Rivero

ARENALES 2241 T. E. 83-1335 Buenos Aires

se contesta correspondencia al respecto

APRENDA Réditos Y CONTABILIDAD

por correo y podrá llevar cualquier contabilidad, hacer liquidaciones impuesto réditos y ganar mucho dinero. Envíe su nombre y dirección y recibirá informes GRATIS.

ESCUELAS COMERCIALES ARGENTINAS

Avda. de Mayo 981 — Buenos Aires

DINERO GANE DINERO

MUESTRAS GRATIS DE CAMISAS

ESCRIBA A:

M. CHARON - RAMOS MEJIA F.N.D.F.S.

SE CONSAGRA EL HIGH TABLE — Cotizado gran favorito HUNGARO, lado interior, logra la victoria más significativa de su breve campaña superando por medio cuerpo a GULF WEED en los 3.000 metros del clásico Chacabuco. Tercero, por el lado exterior, se clasifica ALAMO y cuarto queda PONTINO, que defraudó a sus hinchas. Más atrás PROFUNDO llegaba delante de WHITE AND RED, y luego, MOCTEZUMA...

RECORDANDO A IBIS CUANDO EN 1938 VENCIO A TAITU

Por Juan del Monte

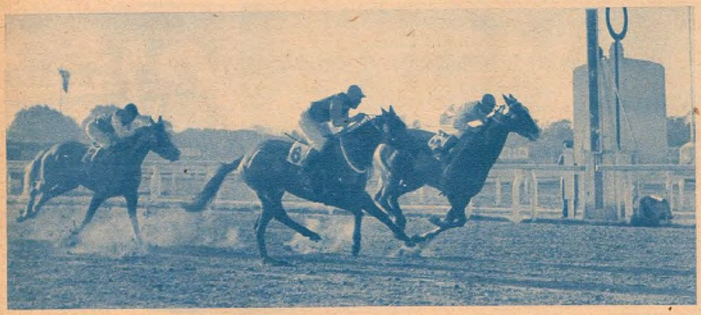

LA CUARTA DE "PELUSA". — Medio programa se puso en el bolsillo el jockey puntero de la estadística, Juan Pedro Artigas, y éste fué el triunfo más festejado. Rivalizando en destreza con el "Yacaré" Elías, lo supera con LABRADA por la cabeza en el gran tiempo de 1'2" 3/5. Queda tercera lejos la ESFERA de Calone y no se dignan figurar en la toma las KONTRADANZAS e INEFABLES con TAPERAS abandonadas muy lejos.

SUELEN decir los españoles, para significar lo aleatorio del destino humano: "Dios te dé suerte, hijo, que el saber vale de poco" y en escasas actividades como en las del turf la afirmación popular tiene tanta razón de ser. Para no demorar más la justificación del introito y a propósito de la inminente disputa de la Polla de Potrancas, queremos recordar las alternativas de la carrera que por ese premio tuvo lugar en 1938, en el hipódromo Argentino. El triunfo favoreció a Ibis, una hija de Cruz Diablo que, dirigida por Legulsamo, venció apenas por media cabeza a Taitú en 1'39" para los 1.600 metros, pista pesada. (A propósito de esto, es decir, del terreno anormal, hay que señalar que muchas veces la prueba de referencia se corrió en piso irregular, debido a la circunstancia de que es en plena época invernal cuando las yeguas de la nueva generación dirimen la primera gran batalla por el cetro

UNA AVIONETA A CHORRO. — Probando ser una veloz extraordinaria, debuta ganando EUFORICA, a la que aquí apreciamos cortada en ganancia chistada por "Pescadito" Domínguez desde el vamos a la raya. La escolta, donde y como puede, TABARI, a dos cuerpos de la cual se clasifica SU MERCED, que sufrió una hemorragia. Cuarta queda PUNILLA; en quinto término, SASICO y última lejos, itrándose a ídem, llega PERSA.

de la superioridad.) Entonces, como había ocurrido muchas veces con anterioridad y ocurrió posteriormente, no ganó la mejor, sino la que tuvo más suerte, pues Ibis, según se pudo establecer más tarde hasta el cansancio, era inferior a Taitú. ¿Por qué la venció?, se preguntará el lector. Aquí lo recordaremos sucintamente. Sucedió que Taitú, al ser trasladada de su caballeriza (estaba al cuidado de Nicolás Berazategui) a Palermo, estuvo a punto de ser atropellada por un automóvil y en la espantada, costaló. Taitú quedó disminuída, ¿cómo diríamos?, anímicamente, lo cual influyó de manera notoria sobre su rendimiento, y para colmo de males, el desarrollo de la lucha le fué adverso, como que se quedó en los últimos puestos. Cuando quiso ganar terreno, ya era tarde y hubo de doblegarse ante su adversaria, que la superó por la ventaja mínima, decretada a ojo de buen cubero por los jueces de raya, pues en esa época no existía el aparato eléctrico de fotografiar los finales. Claro, el tiempo se encargaría de demostrar que Taitú perdió entonces por una causa fortuita, pues probó estar muy por arriba de Ibis, tanto que cumplió una campaña de mérito singular, defendiendo los colores del stud 5 de Agosto, cuyo propietario era un médico muy querido en el vecino pueblo de Caseros. Hace ya

DOS BUENOS POTRILLOS. — Faltan pocos metros para el disco y corren en una misma línea LEONES, por el lado de los palos, y FREE KING, en tanto que por el lado exterior ya viene embalado ILION con Leguisamo, que sobre el disco logrará superar por el pescuezo al pupilo de Lacoste, que probó, aun perdiendo, ser un buen valor. Cuarto se clasifica FESTIN y último ¿qué otro podía ser corriendo contra dos futuros cracks sino MATEO?...

DIRECCION, REDACCION Y ADMINISTRACION: RIO DE JANEIRO 300. T. E. (88) 1021 AL 1029. OFICINAS DE AVISOS EN LA DIAGONAL ROQUE SAENZ PEÑA 653, T. E. (33) 5315 AL 5319. PRECIO DE SUSCRIPCIONES: CAPITAL, INTERIOR, TODA AMERICA Y ESPAÑA: UN AÑO, 52 NUMEROS, $ 78.— SEIS MESES, 26 NUMEROS, $ 39.—; DEMAS PAISES: UN AÑO, $ 117.—; SEIS MESES, 26 NUMEROS, $ 58.50. NOTA: LAS SUSCRIPCIONES SE ANOTAN EN LA FECHA QUE SE RECIBA SU IMPORTE Y UNICAMENTE POR LOS PERIODOS INDICADOS EN LA PRESENTE TARIFA. — REGISTRO NACIONAL DE LA PROPIEDAD INTELECTUAL Nº 368.992. — CORREO ARGENTINO. — FRANQUEO a PAGAR CUENTA Nº 722. — TARIFA REDUCIDA. CONCESION Nº 4070.

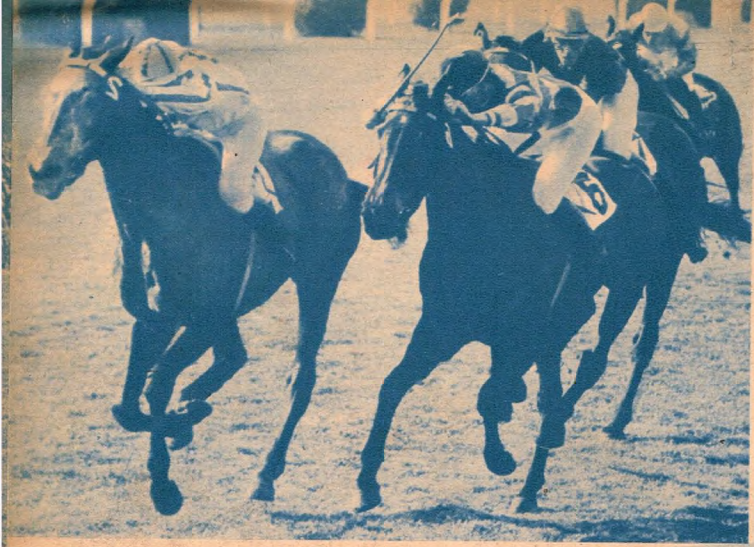

LA MONTA QUE PEDIA... — La tordilla **BARONESA** perdió infinidad de carreras por no haber encontrado la dirección que pedía a gritos. Esta vez con Leguisamo volvió por la buena senda, imponiéndose en el clásico Colombia por poco pero bien sobre **MARISCONEA**, que hizo un carrerón. Tercera **ESSENCE** y cuarta, con una mano en el aire, **DAME DE COEUR**. Las otras, lejos.

años que desapareció, pero quienes lo frecuentaron no lo han olvidado, como seguramente no deben haber olvidado a Taitú, a pesar de que las nuevas generaciones de aficionados sólo pueden conocerla de oídas o por haber ojeado alguna vez un calendario antiguo.

Antes de poner término a esta breve evocación, queremos decir que Ibis era pupila del cuidador Bernardo J. Callejas. Y agregar esto: que el tercer puesto en aquella Polla de 1938 correspondió a Mandataria, que la tenía a su cargo Angel J. Penna, completando el mercador Clavadora. Ibis pagó alrededor de los once pesos por boleto, pues como podrá inferirse de lo leído, la favorita del público resultaba Taitú. ◆

LES DIO EL GRAN GALOPE. — Siguiendo de cerca la carrera, pasó a ganar en la recta **PIQUERA** y con Tomasito en postura ponedos cuerpos a su favor sobre **CANTABRIA**, quedando tercera a otro tanto **PELO ELIEBRE**, que pagó el debut. Cuarta, perdiendo la escoba, queda **BRUJAMAR** y quinta **RAMA CAIDA**. Las restantes **ECHEVERRIAS** perdiendo **COLORES** en el N. P.

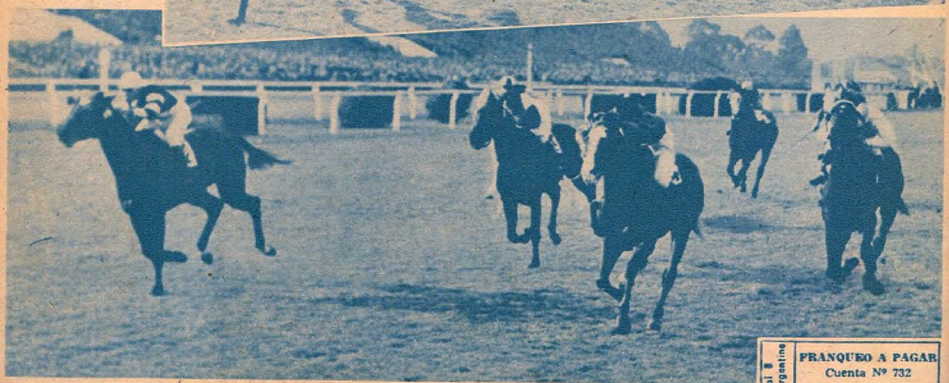

PREMIO A LA DECENCIA. — Las últimas performances de **CORAX** eran buenas, pero sin tener la suerte de su parte. Esta vez encontró el claro y pasó como ventarrón para superar a **CHAU SIROLO**, lado exterior, que se paró cuando las papas quemaban. Tercero, cerca, **POPULOSO**, que mejoró algo, y cuarto **CAFRE**, que ganará en el Africa.

Central Correo Argentino
FRANQUEO A PAGAR
Cuenta Nº 732
INTERES GENERAL
Concesión Nº 4070

Aclamados!

SOBRETODOS Linea A

Por sus telas, su corte, su hechura y su notable calidad!

A giles!

A brigados!

A gusto!

A precio!

En todos los modelos y gustos, con el inconfundible sello de categoría de las medidas ultra-rápidas TEWELOZ, al *precio promedio* de **$ 850.-**

CON UN CREDITO

se puede adquirir un sobretodo LINEA "A" sin desembolso inicial y al mismo precio que al contado.

Una creación de

Thompson & Williams

RIVADAVIA 800 esq ESMERALDA

Anexo Jóvenes y Niños: PIEDRAS 22 - Sucursal Córdoba: AVENIDA OLMOS Nº 1, esq. SAN MARTIN

YUSTE
publicidad

CAMISA "OMBU" de Grafa

NO ENCOGE - NO DESTIÑE

Aquí tiene una camisa bien cortada, elegante, como hecha "a medida" para usted! Sus colores son firmes, de moda, resistentes al sol y a los lavados. Sí; la camisa OMBU, de Grafa no destiñe, no encoge, sienta bien, y no cuesta más que las camisas comunes.

LA CAMISA PARA EL HOMBRE QUE TRABAJA!